

Socio-Demografisch Profiel

OLEN

NIS-code	13029
Clustercode	V13
Socio-economische cluster	Verstedelijkte plattelandsgemeenten met industriële activiteit en demografische groei
Arrondissement	Arrondissement Turnhout
Provincie	Antwerpen
Gewest	Vlaanderen

 **Belfius**

Public Finance

SCHEPERS PASCALE

Inhoud

Woord vooraf

1. Demografische indicatoren - vergrijzing van de bevolking
2. Bevolkingsvooruitzichten
3. Socio-economische indicatoren van de vergrijzing
4. Residentiële ouderenzorg en dienstverlening aan ouderen

Bijlage

- Samenstelling van de sociaaleconomische cluster

Woord vooraf

Mevrouw, Mijnheer,

De geleidelijke veroudering van de bevolking is een fundamentele trend die een verregaande impact zal hebben op de structuur en de werking van onze samenleving de komende decennia. Het thema van de vergrijzing treedt meer en meer op de voorgrond in grote budgettaire, economische of sociale beleidsplannen, in onderzoeks- wetenschappen, in de media en in de commerciële strategie van de bedrijven. Het thema maakt voortaan integraal deel uit van alle toekomstgerichte reflecties en dit op elk niveau.

De vergrijzingstendens is belangrijk voor de openbare besturen. Al in 2005 gaf de OESO een economische doorlichting van België volgende titel mee: “De voornaamste uitdaging voor de openbare besturen: zich voorbereiden op de demografische veroudering”.

Als overheidsniveau dat het dichtst bij de burger opereert, staan de gemeenten en de OCMW's op de eerste lijn om met hun aanbod aan openbare diensten de maatschappelijke implicaties van de vergrijzing op te vangen. Van het uitwerken van een beleid om het sociale weefsel te versterken tot de problematiek van de huisvesting en de mobiliteit, de lokale overheden zullen een prominente rol vervullen in het vormgeven van een “publiek” antwoord op de maatschappelijke vraagstukken die een verouderende bevolking met zich meebrengt.

Naast vergrijzing van de bevolking kennen sommige grote steden, ook een sterke demografische groei die nieuwe plaatsen voor kinderopvang nodig maakt en uitbreiding van scholen.

Dit is inderdaad een gigantische uitdaging. Hoe de implicaties van de demografische evolutie voor de gemeente en het OCMW opvangen in al hun facetten en een omvattend lokaal beleid uittekenen voor de komende legislaturen? Hoe een gedifferentieerde –en wellicht uitgebreide– dienstverlening aan de bevolking uitwerken zonder het financiële evenwicht te verstoren dat noodzakelijk is voor een goed publiek beheer en dit in een moeilijke budgettaire context ?

Met de ambitie om de demografische en sociale problematiek binnen uw gemeente in kaart te brengen, vindt u in dit Socio-Demografisch Profiel een reeks statistieken, van bevolkingsstructuur en -vooruitzichten tot het aanbod van diensten aan ouderen, over de activiteitsgraad van de bevolking, de inkomens en de vastgoeddynamiek. De positionering van uw gemeente ten opzichte van relevante gemiddelde waarden versterkt het vernieuwende karakter van deze analyse.

Met dit Socio-Demografisch Profiel verlaat Belfius het terrein van de strikt financiële analyses. Gezien de uitdaging van de vergrijzing en de invloed van deze trend op de toekomstige financiën van uw bestuur, leek het ons echter bijzonder opportuun om in deze analyse te investeren en u een referentiekader aan te bieden voor de verfijning van uw beleid rond ouderen.

Deze analyse is uniek in België. Zij illustreert onze wil om de dienstverlening aan de lokale overheden een centrale plaats te blijven toebedelen in de activiteit van Belfius Bank. Zij getuigt ook van ons engagement om, ook in de toekomst, uw bevoorrechte financiële partner te blijven.

Dirk Gyselincx
Lid van het Directiecomité van Belfius Bank

1. Demografische indicatoren - vergrijzing van de bevolking *

1.1. Demografische structuur

Bevolking 2016

OLEN	Man	%	Vrouw	%	Totaal	in %
Minder dan 15 jaar	1.041	52,2 %	952	47,8 %	1.993	16,3 %
15-39 jaar	1.804	49,8 %	1.815	50,2 %	3.619	29,6 %
40-65 jaar	2.292	51,2 %	2.187	48,8 %	4.479	36,6 %
65-79 jaar	798	50,3 %	787	49,7 %	1.585	12,9 %
80 jaar en meer	220	38,9 %	346	61,1 %	566	4,6 %
Totaal	6.155	50,3 %	6.087	49,7 %	12.242	100,0 %

Aantal inwoners

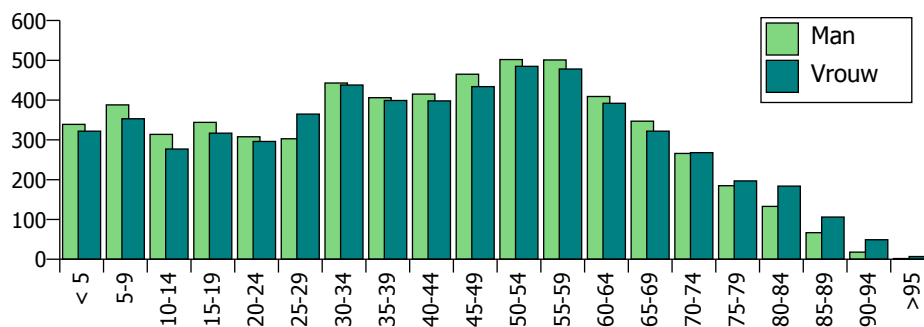

Structuur per leeftijdsgroep - Vergelijking : bevolking 2016

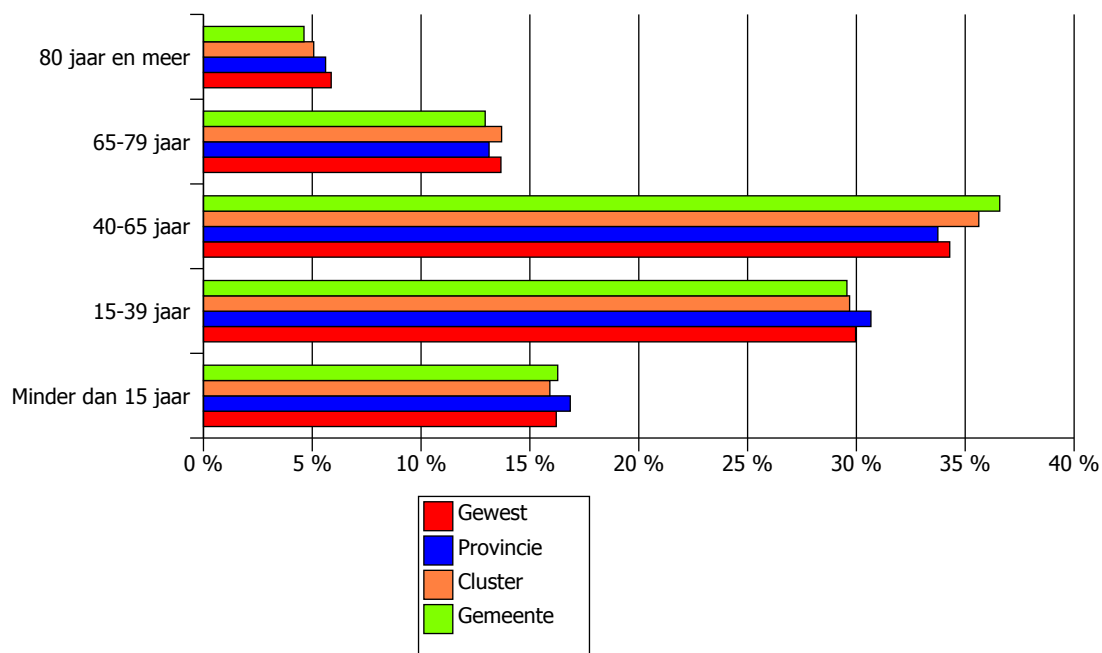

* Bron : FOD Economie (statbel.fgov.be/nl/statistieken) - ADSEI (www4.vlaanderen.be)

1.2. Demografische evolutie : 2006-2016

Evolutie van de totale bevolking

OLEN	2006	2016	Evolutie	in %
Minder dan 15 jaar	1.825	1.993	168	9,2 %
15-39 jaar	3.827	3.619	-208	-5,4 %
40-65 jaar	4.105	4.479	374	9,1 %
65-79 jaar	1.240	1.585	345	27,8 %
80 jaar en meer	317	566	249	78,5 %
Totaal	11.314	12.242	928	8,2 %

Aantal inwoners

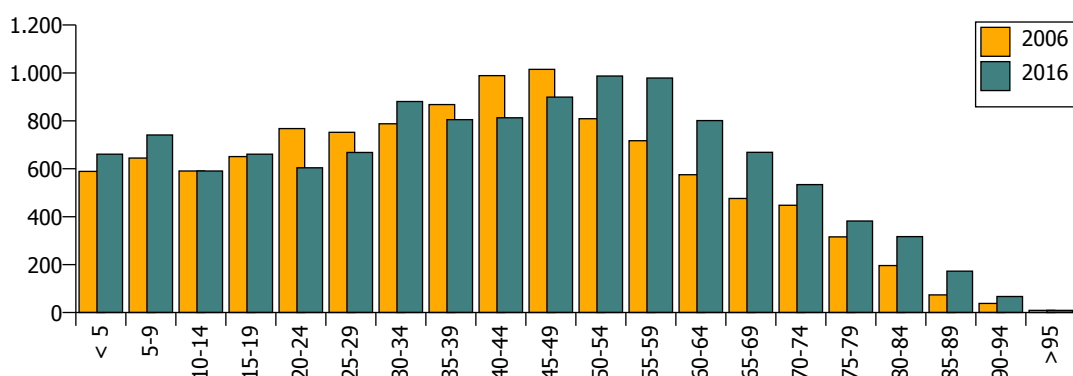

Evolutie van de bevolking ouder dan 65 jaar

OLEN

	2006	2016	Evolutie	in %
65-69	476	669	193	40,5 %
70-74	448	534	86	19,2 %
75-79	316	382	66	20,9 %
80-84	196	317	121	61,7 %
85-89	74	173	99	133,8 %
90-94	38	67	29	76,3 %
>95	9	9	0	0,0 %
Totaal > 65 jaar	1.557	2.151	594	38,2 %

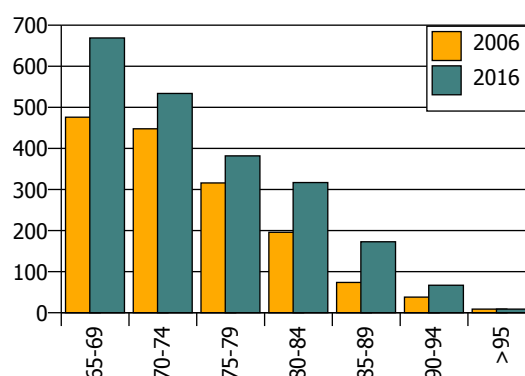

Vergrijzing van de bevolking : een fundamentele verschuiving

België bevindt zich, net als de meeste ontwikkelde landen, volop in een demografische overgangsfase waarbij een afgezwakt vruchtbaarheidscijfer gecombineerd wordt met een aanzienlijke toename van de levensverwachting. De nieuwe bevolkingsprognoses van het Federaal Planbureau tonen weliswaar aan dat de totale Belgische bevolking tussen 2007 en 2060 nog toeneemt van 10,6 miljoen personen tot 12,6 miljoen (+ 19,6 %), maar ook dat er zich een concentratieverschuiving van de bevolking voordoet naar de oudere leeftijdscategorieën (met een aandeel van 26,3 % voor 65 jaar en ouder).

Evolutie van de bevolking ouder dan 65 jaar - vergelijking

In % van de totale bevolking

	OLEN	
	2006	2016
65-69	4,2 %	5,4 %
70-74	3,9 %	4,3 %
75-79	2,8 %	3,1 %
80-84	1,7 %	2,6 %
85-89	0,7 %	1,4 %
90-94	0,3 %	0,5 %
>95	0,1 %	0,1 %
Bev. > 65	13,7 %	17,5 %

	Cluster	
	2006	2016
65-69	4,8 %	5,6 %
70-74	4,1 %	4,3 %
75-79	3,1 %	3,7 %
80-84	2,1 %	2,8 %
85-89	0,8 %	1,6 %
90-94	0,4 %	0,6 %
>95	0,1 %	0,1 %
Bev. > 65	15,4 %	18,6 %

	Provincie	
	2006	2016
65-69	4,8 %	5,3 %
70-74	4,5 %	4,1 %
75-79	3,8 %	3,6 %
80-84	2,7 %	2,9 %
85-89	1,1 %	1,8 %
90-94	0,5 %	0,7 %
>95	0,1 %	0,1 %
Bev. > 65	17,6 %	18,6 %

	Gewest	
	2006	2016
65-69	4,9 %	5,5 %
70-74	4,6 %	4,2 %
75-79	3,8 %	3,8 %
80-84	2,7 %	3,1 %
85-89	1,1 %	1,9 %
90-94	0,5 %	0,7 %
>95	0,1 %	0,1 %
Bev. > 65	17,7 %	19,4 %

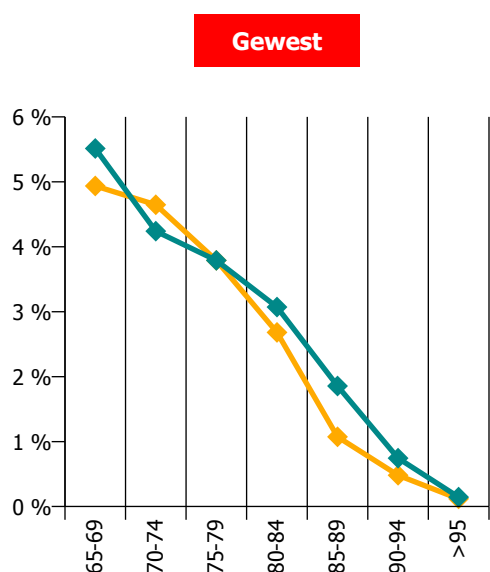
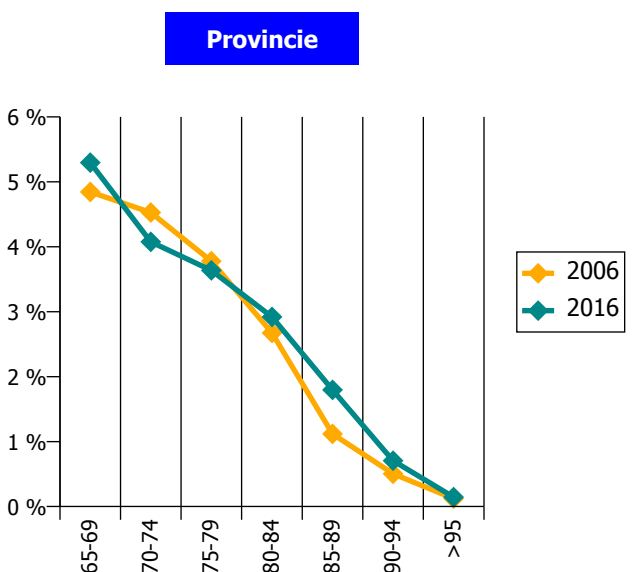
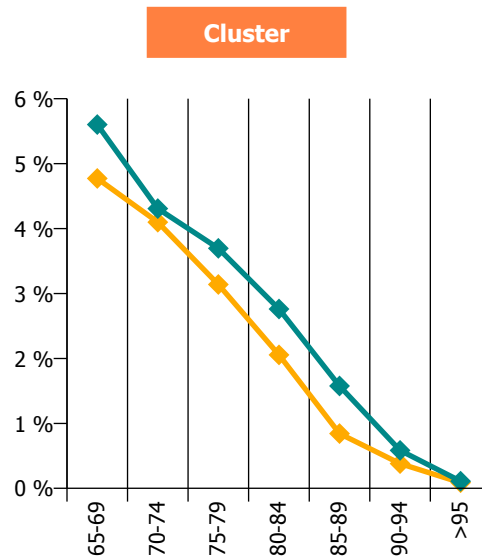
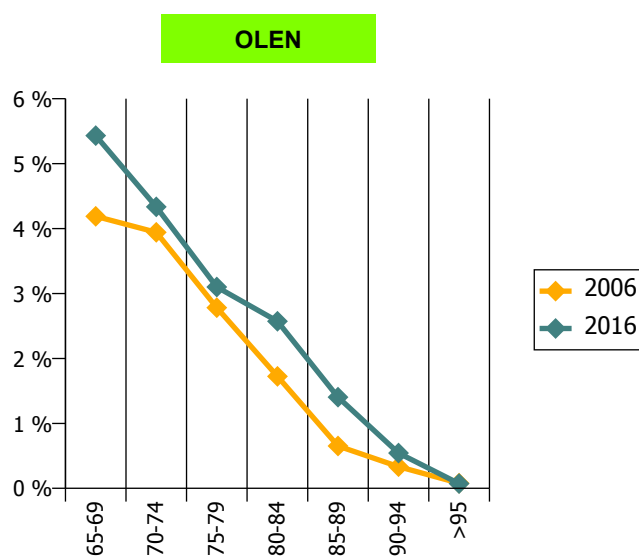

* Bron : FOD Economie (statbel.fgov.be/nl/statistieken) - ADSEI (www4.vlaanderen.be)

Evolutie van de demografische indicatoren : 2006-2016

Veroudering	OLEN	Cluster	Provincie	Gewest
2006	85,3 %	90,3 %	106,7 %	109,0 %
2016	107,9 %	117,9 %	111,1 %	120,5 %
Vershil 2006-2016	22,6 %	27,6 %	4,5 %	11,5 %

Afhankelijkheid				
2006	42,6 %	48,3 %	52,1 %	52,0 %
2016	51,2 %	53,1 %	55,3 %	55,6 %
Vershil 2006-2016	8,5 %	4,8 %	3,2 %	3,7 %

Afhankel. ouderen				
2006	19,6 %	22,9 %	26,9 %	27,1 %
2016	26,6 %	28,7 %	29,1 %	30,4 %
Vershil 2006-2016	6,9 %	5,8 %	2,2 %	3,3 %

Veroud. pot. actieven				
2006	107,3 %	106,6 %	106,5 %	107,8 %
2016	123,8 %	120,0 %	110,0 %	114,4 %
Vershil 2006-2016	16,5 %	13,4 %	3,5 %	6,6 %

Intensiteit veroudering				
2006	20,4 %	21,9 %	25,1 %	24,6 %
2016	26,3 %	27,0 %	30,0 %	30,0 %
Vershil 2006-2016	6,0 %	5,1 %	4,8 %	5,5 %

Belangrijkste indicatoren van de demografische structuur : definities

Verouderingscoëfficiënt	Als maatstaf van de veroudering beschouwt men de verhouding van het aantal ouderen (de leeftijdsgroep 65 jaar en meer) tot het aantal jongeren (leeftijdsgroep 0-15 jaar). Deze verhouding wordt uitgedrukt in procent.
Afhankelijkheidscoëfficiënt	Als maatstaf van de afhankelijkheid van de bevolking beschouwt men de verhouding van de bevolking in de leeftijdscategorieën die de grootste afhankelijkheid vertonen (de leeftijdsgroepen 0-15 jaar en de leeftijdsgroep 65 jaar en meer) tot de bevolking in de leeftijdscategorieën die meestal een beroepsactiviteit uitoefenen (de leeftijdsgroep 15-64 jaar).
Afhankelijkheid van de ouderen	Als maatstaf van de afhankelijkheid van ouderen beschouwt men de verhouding van de bevolking in de leeftijdscategorieën 65 jaar en meer tot de bevolking in de leeftijdscategorieën die meestal een beroepsactiviteit uitoefenen (de leeftijdsgroep 15-64 jaar).
Veroudering van de potentieel actieven	Bij de potentieel actieven zijn er twee leeftijdsgroepen van 25 jaar, de verhouding van de leeftijdsgroep 40-64 jaar tot de leeftijdsgroep 15-39 jaar vormt een maatstaf voor de veroudering van de potentieel actieven. Volstaat de groep potentieel jongere actieven om de potentieel oudere actieven te vervangen (arbeidsmarkt)?
Intensiteit van de veroudering	Deze maatstaf is gelijk aan de verhouding van de bevolking in de leeftijdsgroep 80 jaar en meer tot deze van de leeftijdsgroep 65 jaar en meer, uitgedrukt in procent.

Demografische evolutie - Samenstellende elementen *

Demografische evolutie op gemeentelijk vlak

Demografische analyses gebeuren vaak op nationaal of regionaal vlak, maar zijn ook in lokaal opzicht van groot belang. De gemeente is immers dé ruimtelijke eenheid waar demografische verschillen maximaal tot uiting komen en de evolutie tijdens een bepaalde periode sterk kan fluctueren.

De bevolkingsevolutie bestaat voor een deel uit natuurlijke groei (het verschil tussen het aantal geboorten en sterftes) maar voor een belangrijker deel uit migratie-effecten (het verschil tussen immigratie en emigratie). De intensiteit van de migratie varieert daarenboven met de leeftijd, aangezien de keuze van een woonplaats vaak verband houdt met de levensfase waarin men zich bevindt.

Gemeente : **OLEN**

Jaar	Bevolking op 1/1	Natuurlijk Saldo	Migratie-saldo	Groei van de bevolking
2006	11.314	64	89	153
2007	11.467	71	9	80
2008	11.547	71	37	108
2009	11.655	74	20	94
2010	11.749	33	2	35
2011	11.784	70	69	139
2012	11.923	33	60	93
2013	12.016	54	55	109
2014	12.125	58	3	61
2015	12.186	15	41	56
2006-2015		543	385	928

in % van de totale bevolking

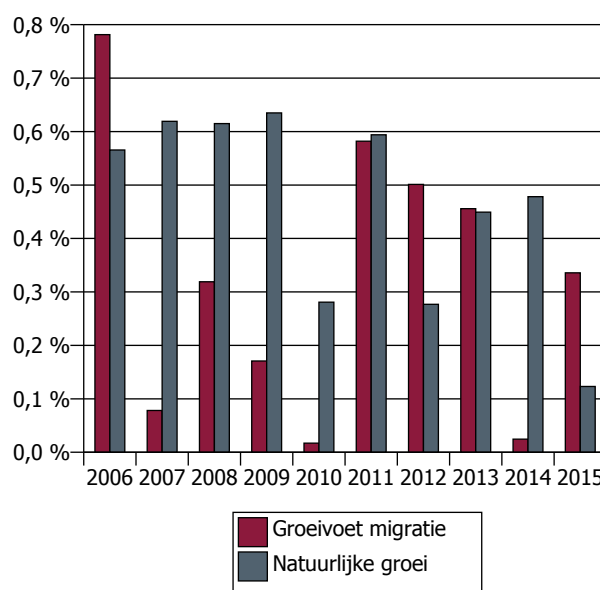

Voor de meerderheid van de gemeenten (80%) wordt de bevolkingsevolutie sterker beïnvloed door migratie dan door het natuurlijke verloop. De zeer landelijke gemeenten en de grote agglomeraties vertonen meestal een negatieve demografische evolutie (met uitzondering van de Brusselse gemeenten, waar men een sterke internationale immigratie vaststelt). De randgemeenten, de grensgemeenten en de toeristische gemeenten daarentegen (vooral onder invloed van de inwijking van ouderen), kennen een positieve demografische evolutie.

Vergelijking van de evolutie (groei voet 2006-2015 in % van de bevolking)

2006-2015	Natuurlijk saldo	Migratie-saldo	Totale groei voet
OLEN	4,6 %	3,3 %	7,9 %
Cluster	2,5 %	5,7 %	8,3 %
Provincie	2,3 %	5,4 %	7,7 %
Gewest	1,4 %	4,9 %	6,4 %

* Bron : berekeningen op basis van statistieken van FOD Economie (statbel.fgov.be/nl/statistieken)

Evolutie van de migratiecomponenten

OLEN

	Internationale immigratie	Internationale emigratie	Migratiesaldo (internationaal)	Migratiesaldo (nationaal)	Administratieve en statistische aanpassingen	Totale migratiesaldo
2012	33	21	12	67	-19	60
2013	43	16	27	22	6	55
2014	27	21	6	1	-4	3
2015	45	12	33	16	-8	41
Totaal	148	70	78	106	-25	159

Evolutie van de migratiecomponenten (in % van de bevolking)

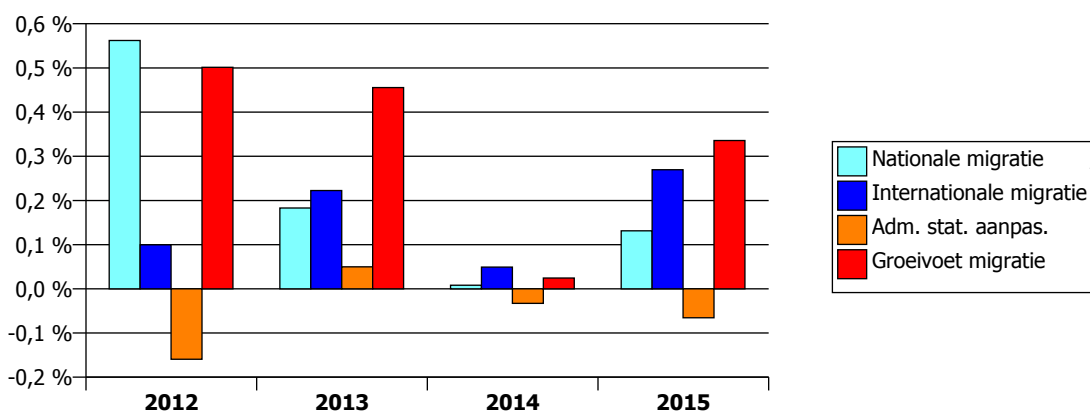

Aandeel Belgische en buitenlandse bevolking

% Buitenl. bevolking	OLEN	Cluster	Provincie	Gewest
2006	1,47 %	4,42 %	6,83 %	5,15 %
2016	2,94 %	6,85 %	10,81 %	8,07 %
Vershil 2006-2016	1,47 %	2,43 %	3,97 %	2,92 %

Belgische en buitenlandse bevolking per leeftijdsklasse 2016

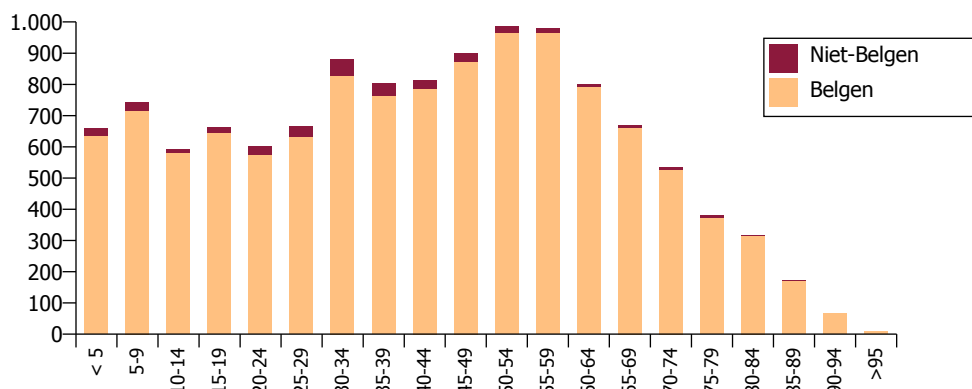

* Bron : berekeningen op basis van statistieken van FOD Economie (statbel.fgov.be/nl/statistieken)

Andere indicatoren m.b.t. de demografische evolutie en structuur

De natuurlijke bevolkingsevolutie wordt op haar beurt bepaald door de geboorte- en sterftegraad, zijnde het aantal geboorte- en sterftegevallen ten opzichte van de totale bevolking in een bepaald jaar. De structuur van de bevolking volgens leeftijd is hierin uiteraard een bepalende factor.

De masculiniteitsverhouding (de verhouding man/vrouw) die berekend wordt door het aantal mannen te delen door het aantal vrouwen, evolueert eveneens volgens de leeftijd: deze verhouding ligt boven 100% voor de jongste leeftijdsgroepen en lager dan 100% voor de oudere leeftijdsgroepen. De verklaring hiervoor is dat er meer geboorten van jongens zijn en dat vrouwen een hogere levensverwachting hebben.

Beide fenomenen zorgen ervoor dat de verhouding man/vrouw voor de totale bevolking in de buurt van 100% ligt. Door de vergrijzing van de bevolking en het grotere aantal vrouwen in de hoogste leeftijdsgroepen, neigt deze ratio naar waarden onder 100%.

Geboortegraad	OLEN	Cluster	Provincie	Gewest
2006	1,32 %	1,06 %	1,14 %	1,08 %
2015	0,96 %	0,90 %	1,11 %	1,02 %
Gemidd. 2006-2015	1,13 %	1,04 %	1,17 %	1,08 %

Sterftegraad	OLEN	Cluster	Provincie	Gewest
2006	0,75 %	0,78 %	0,95 %	0,92 %
2015	0,84 %	0,85 %	0,95 %	0,97 %
Gemidd. 2006-2015	0,67 %	0,79 %	0,94 %	0,94 %

Masculiniteit	OLEN	Cluster	Provincie	Gewest
2006	100,16 %	99,63 %	96,93 %	96,68 %
2016	100,52 %	99,10 %	97,47 %	96,94 %
Evolutie 2006-2016	0,36 %	-0,54 %	0,53 %	0,27 %

Gemiddelde leeftijd

Rekenkundig gemiddelde, berekend op basis van de bevolkingsstructuur per leeftijdsgroep.

Gemiddelde leeftijd	OLEN	Cluster	Provincie	Gewest
2006	39,0	39,3	40,3	40,6
2015	41,2	41,4	42,0	42,1
Evolutie 2006-2015	5,6 %	5,4 %	4,1 %	3,8 %

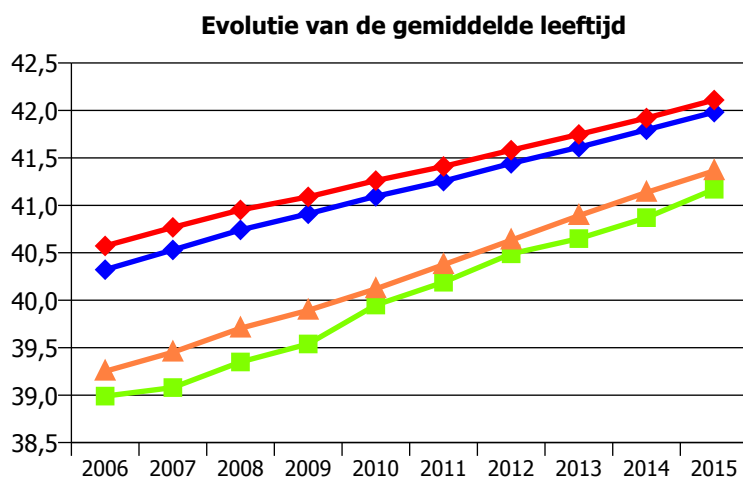

* Bron : berekeningen op basis van statistieken van FOD Economie (statbel.fgov.be/nl/statistieken)

2. Bevolkingsvooruitzichten

Vooruitzichten op middellange termijn (2016-2030) op gemeentelijk niveau *

Evolutie van de totale bevolking

OLEN	2016	2020	2025	2030	Vershil 2016-2030	Vershil in %
Minder dan 15 jaar	1.993	2.010	1.915	1.848	-145	-7,3 %
15-39 jaar	3.619	3.607	3.540	3.533	-86	-2,4 %
40-65 jaar	4.479	4.443	4.331	4.172	-307	-6,9 %
65-79 jaar	1.585	1.773	2.169	2.394	809	51,1 %
80 jaar en meer	566	653	774	953	387	68,4 %
Totale bevolking	12.242	12.487	12.728	12.899	657	5,4 %

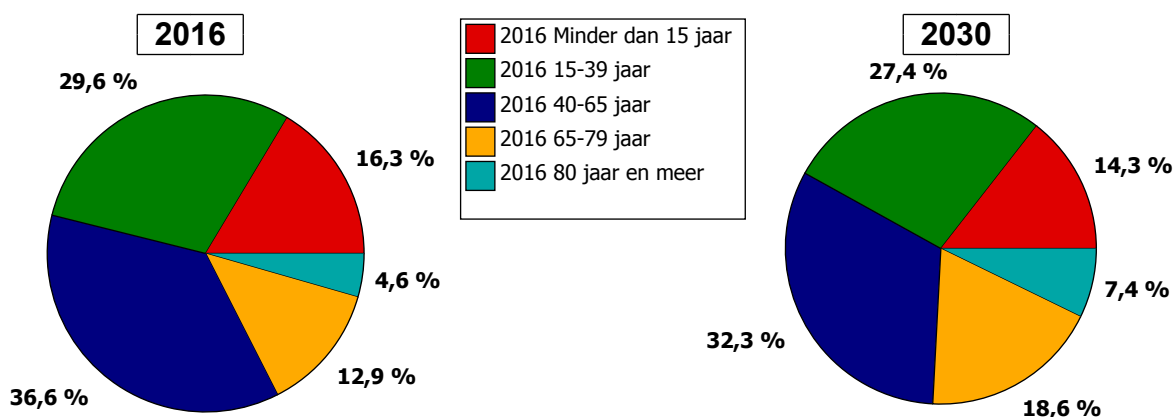

Evolutie van de bevolking ouder dan 65 jaar

OLEN	2016	2020	2025	2030	Vershil 2016-2030	Vershil in %
65-69	669	712	940	894	225	33,7 %
70-74	534	614	667	886	352	65,9 %
75-79	382	446	561	614	232	60,8 %
80-84	317	335	382	485	168	53,0 %
85-89	173	215	244	283	110	63,5 %
90-94	67	82	116	135	68	101,6 %
>95	9	21	32	50	41	454,4 %
Bevolking > 65 jaar	2.151	2.426	2.943	3.347	1.196	55,6 %

Bevolkingsprojecties 2015-2030 voor de 308 vlaamse gemeenten : Hypothesen

De bevolkingsprojecties zijn gebaseerd op de startpopulatie van 2014, opgedeeld naar leeftijd en geslacht, van elk van de 308 Vlaamse steden en gemeenten. Hierbij worden hypothesen gemaakt voor:

- 1) de levensverwachting van de bevolking, rekening houdend met de stelselmatige daling van de sterftekansen vastgesteld in het verleden;
- 2) de vruchtbaarheid, waarbij wordt ingeschat op welk tempo de komende generaties hun afstamming zullen opbouwen en op basis van het leeftijdsprofiel en vruchtbaarheid van deze generaties;
- 3) migratie-effecten, rekening houdend met de ruimtelijke differentiatie van migratiefenomenen.

In de tabellen hierboven zijn de data 2016 de waarnemingen op 1 januari 2016.

Publicatie over deze projecties: <http://www4.vlaanderen.be/dar/svr/afbeeldingennieuwtjes/demografie/bijlagen/2015-01-29-svr-stats2015-1-projecties.pdf>

Evolutie van de demografische indicatoren. Vergelijking

Structuur per leeftijdsgroep - in % van de bevolking in 2030

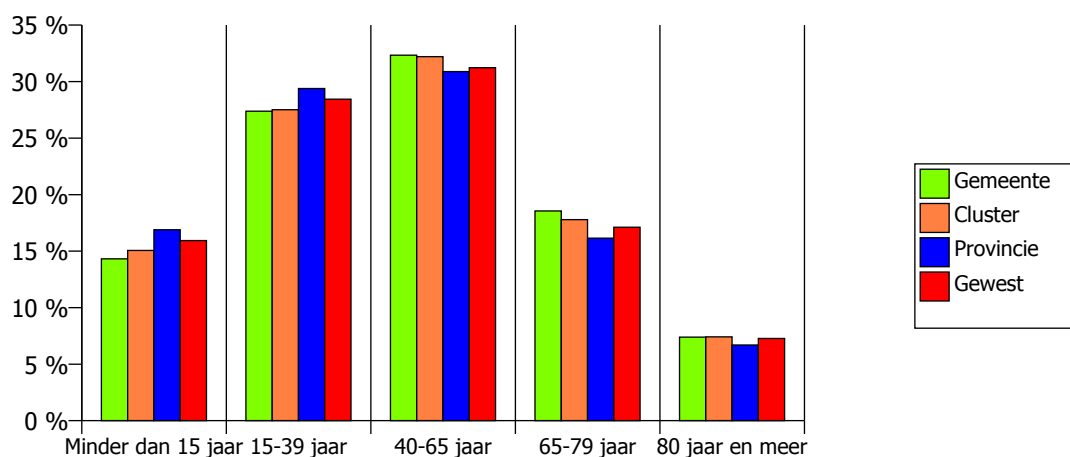

Veroudering	OLEN	Cluster	Provincie	Gewest
2016	107,9 %	117,9 %	111,1 %	120,5 %
2020	120,7 %	129,2 %	113,8 %	126,8 %
2025	153,7 %	147,3 %	122,8 %	138,8 %
2030	181,1 %	167,4 %	135,3 %	153,1 %

Afhankelijkheid				
2016	51,2 %	53,1 %	55,3 %	55,6 %
2020	55,1 %	56,4 %	58,0 %	58,4 %
2025	61,7 %	61,1 %	61,9 %	62,6 %
2030	67,4 %	67,4 %	65,9 %	67,6 %

Afhankelijkh. ouderen				
2016	26,6 %	28,7 %	29,1 %	30,4 %
2020	30,1 %	31,8 %	30,9 %	32,7 %
2025	37,4 %	36,4 %	34,1 %	36,4 %
2030	43,4 %	42,2 %	37,9 %	40,9 %

Veroud. pot. actieven				
2016	123,8 %	120,0 %	110,0 %	114,4 %
2020	123,2 %	121,8 %	109,3 %	115,0 %
2025	122,3 %	121,1 %	108,0 %	113,4 %
2030	118,1 %	117,1 %	105,1 %	109,8 %

Intensiteit veroudering				
2016	26,3 %	27,0 %	30,0 %	30,0 %
2020	26,9 %	28,4 %	30,2 %	30,4 %
2025	26,3 %	27,9 %	28,5 %	28,8 %
2030	28,5 %	29,4 %	29,3 %	29,8 %

Masculiniteit				
2016	100,5 %	99,1 %	97,5 %	96,9 %
2020	99,6 %	99,2 %	98,1 %	97,4 %
2025	98,6 %	98,7 %	98,2 %	97,4 %
2030	97,6 %	98,2 %	98,2 %	97,3 %

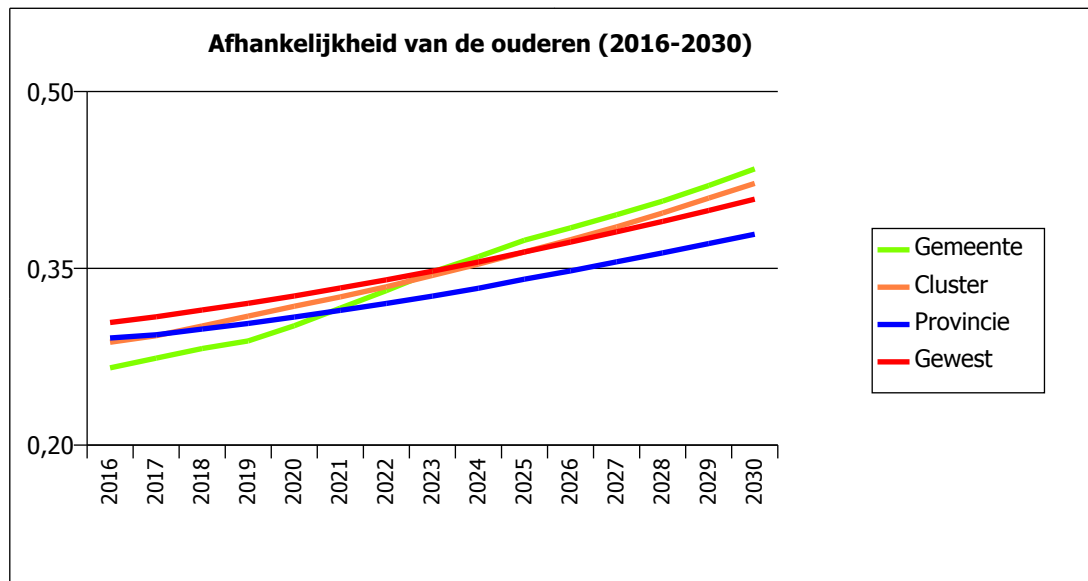
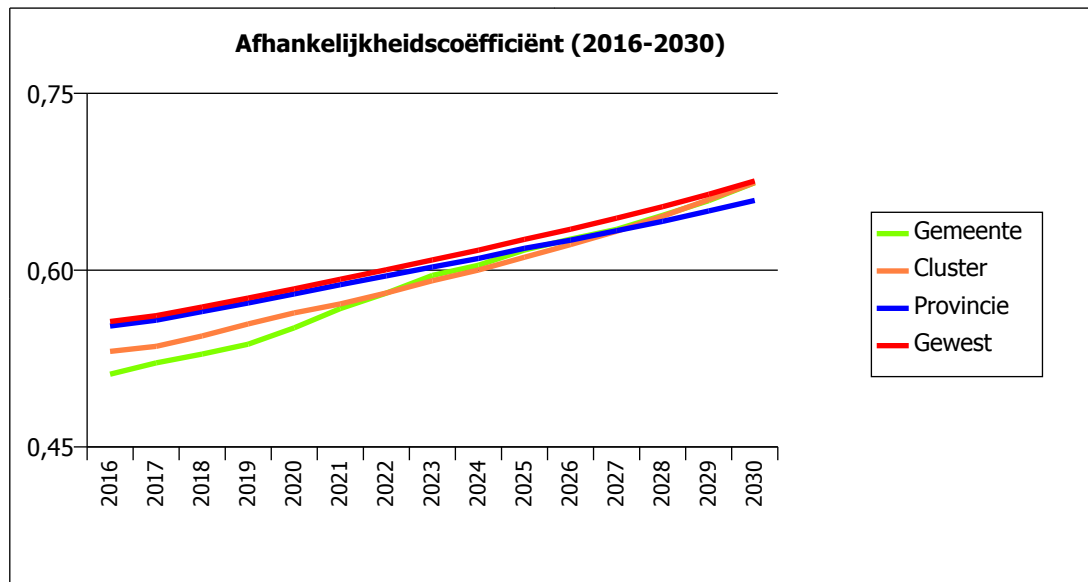
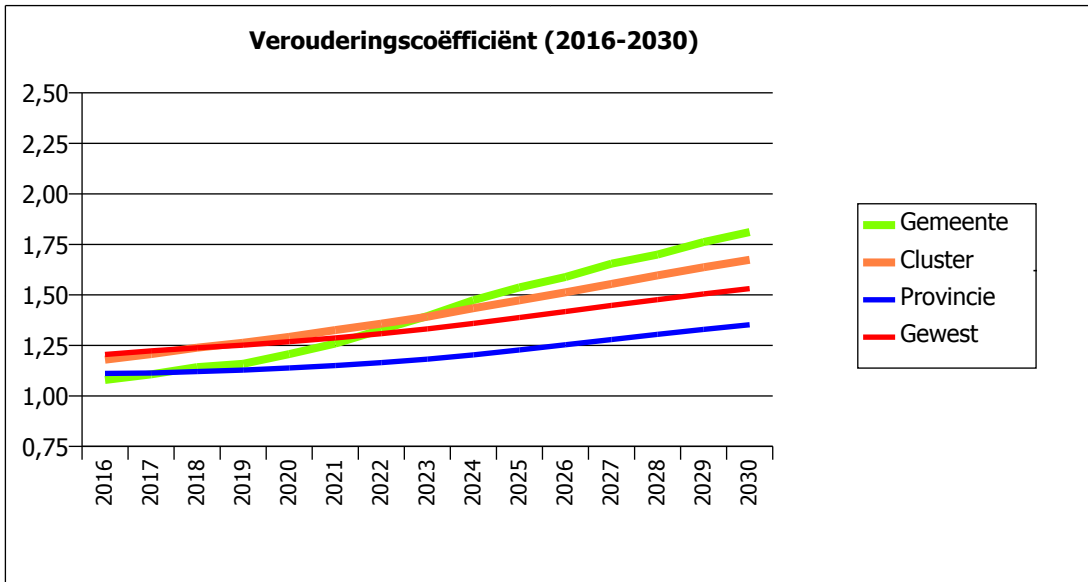

3. Socio-economische indicatoren van de vergrijzing

3.1. Burgerlijke stand - grootte van de huishoudens

Burgerlijke stand volgens leeftijd (2016)

OLEN

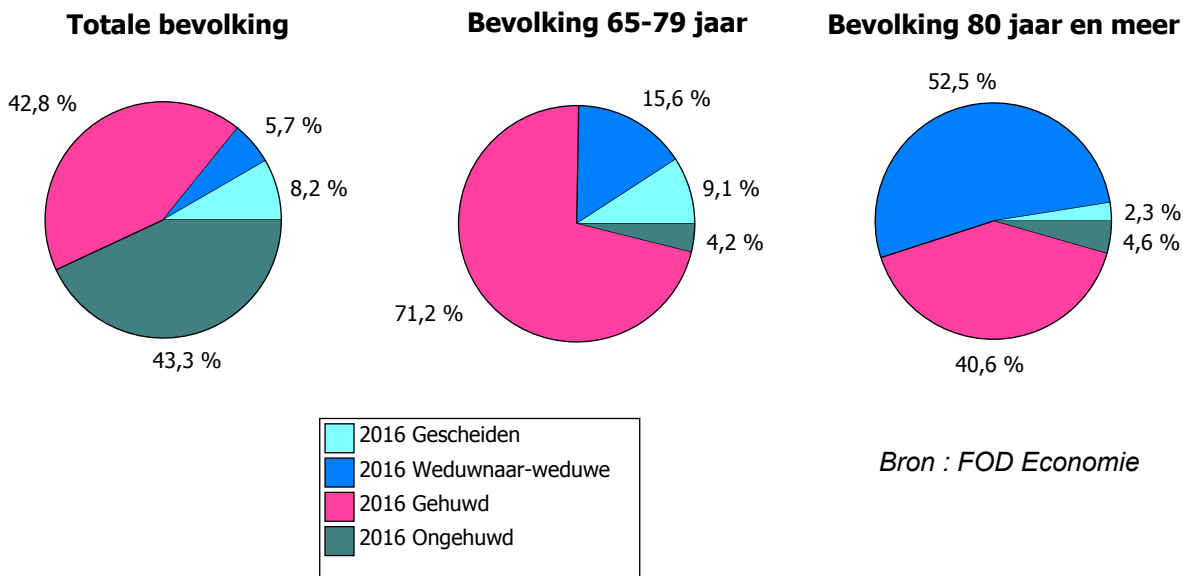

Aantal weduw. (m/v)		OLEN	Cluster	Provincie	Gewest
65-79 jaar	Man	64	0,5 %	0,5 %	0,5 %
	Vrouw	183	1,5 %	1,6 %	1,7 %
	Tot.	247	2,0 %	2,1 %	2,2 %
80 jaar en meer	Man	78	0,6 %	0,6 %	0,6 %
	Vrouw	219	1,8 %	2,0 %	2,4 %
	Tot.	297	2,4 %	2,5 %	3,0 %
Totaal weduw. > 65 jaar	Totaal	544	4,4 %	4,6 %	4,9 %

Aantal gezinnen en hun omvang (aantal personen)

Gemiddeld aantal gezinnen	OLEN	Cluster	Provincie	Gewest
2011	4.802	6.651	10.690	8.590
2015	5.071	6.974	11.067	8.880
Evolutie (aantal)	269	322	377	289
Evolutie (in %)	5,6 %	4,8 %	3,5 %	3,4 %

Gemiddelde omvang (aantal personen)	OLEN	Cluster	Provincie	Gewest
2011	2,45	2,50	2,36	2,38
2015	2,40	2,45	2,34	2,36
Evolutie (in %)	-2,1 %	-2,0 %	-0,8 %	-1,2 %

3.2. Socio-economische positie (2014)

OLEN	Man	Vrouw	Totaal	in %
Tewerkgestelde actieve bevolk.	3.000	2.602	5.602	46,2 %
Niet-tewerkgest. act. bevolk.	177	195	372	3,1 %
Niet-actieve bevolking	2.904	3.248	6.152	50,7 %
Totale bevolking	6.081	6.045	12.126	100,0 %

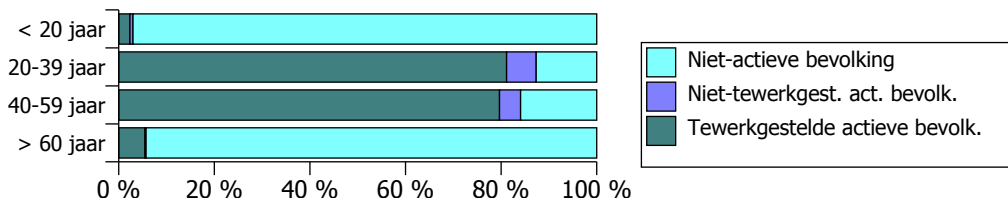

Bron : Steunpunt WSE

Categorieën socio-economische positie

De niet-beroepsactieven zijn personen die niet werken en ook geen werk zoeken. Hun aantal wordt berekend als het verschil tussen de bevolking en de beroepsbevolking.

De beroepsbevolking is de som van de werkenden en de niet-werkende werkzoekenden.

De niet-werkende werkzoekenden worden becijferd op basis van statistieken van de gewestelijke bemiddelingsinstanties (VDAB, Forem, Actiris) die gebundeld worden door de Rijksdienst voor Arbeidsvoorziening (RVA).

De werkenden worden berekend als de som van de loontrekkenden, de zelfstandigen en de helpers. Dankzij het Datawarehouse Arbeidsmarkt en Sociale Bescherming bij de Kruispuntbank Sociale Zekerheid (DWH AM&SB bij de KSZ) is er correctie mogelijk voor dubbelstellingen bij RSZ, RSZPPO, RSVZ en RVA.

Vergelijking van de bevolkingsstructuur actief / niet-actief (2014)

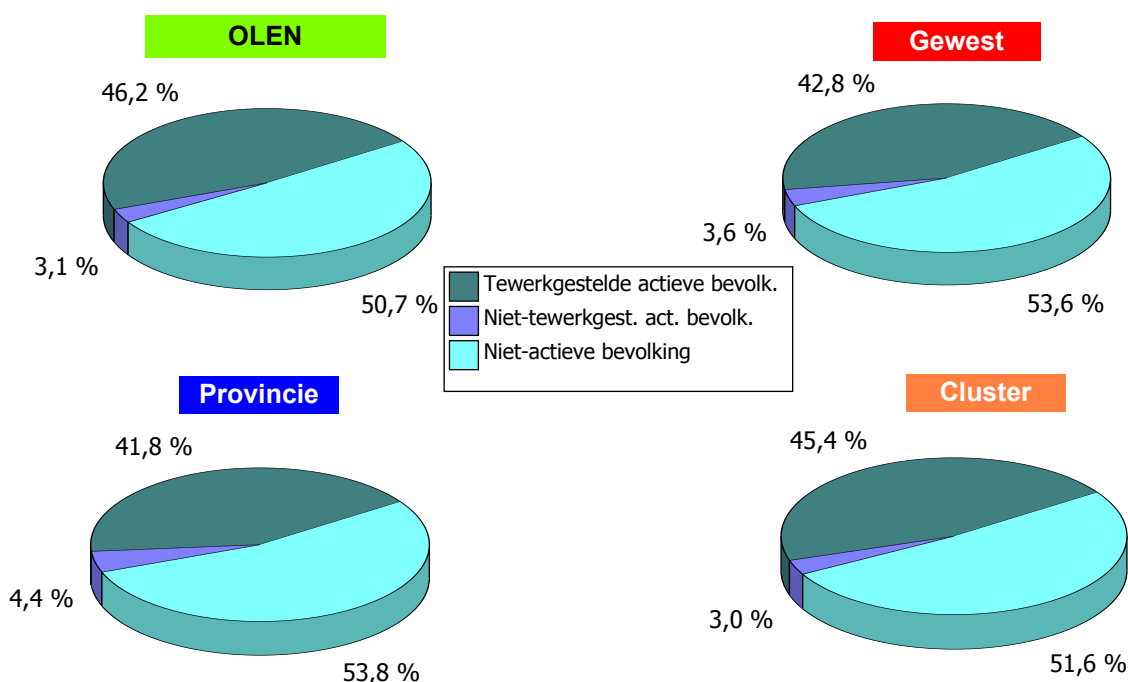

Bron: Kruispuntbank van de Sociale Zekerheid (KSZ)

Activiteitsgraad - werkloosheidsgraad per leeftijdsgroep (2014)

Activiteitsgraad en werkloosheidsgraad

De activiteitsgraad wordt berekend als het aandeel van de beroepsbevolking in de totale bevolking op arbeidsleeftijd (15-64 jaar) = (Niet-werkende werkzoekenden + werkenden) / potentiële actieve bevolking

De werkloosheidsgraad wordt berekend als het aandeel niet-werkende werkzoekenden in de beroepsbevolking = Niet-werkende werkzoekenden / beroepsbevolking

	OLEN	Cluster	Provincie	Gewest
Activiteitsgraad	74,2 %	73,6 %	71,4 %	71,9 %
45-49 jaar	90,7 %	90,6 %	87,3 %	88,6 %
50-54 jaar	86,6 %	86,8 %	84,5 %	85,3 %
55-59 jaar	68,2 %	72,5 %	73,4 %	73,1 %
60-64 jaar	22,2 %	26,7 %	28,9 %	28,8 %

	OLEN	Cluster	Provincie	Gewest
Werkloosheidsgraad	6,2 %	6,2 %	9,5 %	7,7 %
18-19 jaar	26,7 %	23,6 %	30,8 %	29,2 %
20-24 jaar	14,5 %	13,7 %	18,2 %	16,4 %
25-29 jaar	8,1 %	7,5 %	11,3 %	9,5 %
30-34 jaar	4,9 %	5,5 %	9,3 %	7,5 %
35-39 jaar	4,5 %	4,6 %	8,3 %	6,4 %

Bron : Steunpunt WSE

Evolutie van de werkloosheidsgraad (2007-2014)

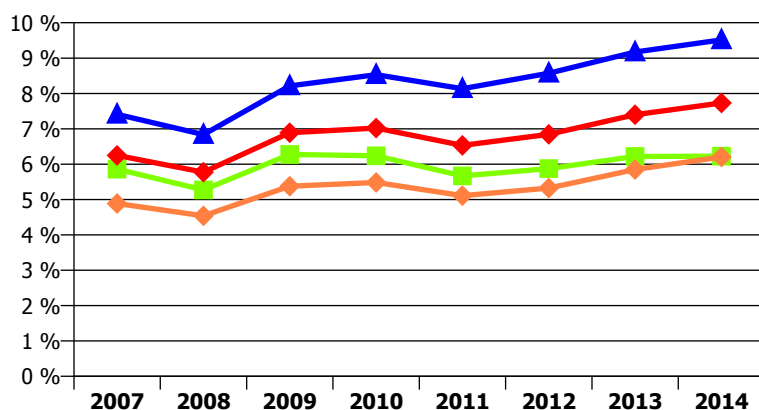

Structuur van de niet-werkende bevolking (2013)

Aandeel in %	OLEN	Cluster	Provincie	Gewest
Pensioentrekkend (zonder werk)	55,2 %	54,5 %	52,6 %	57,3 %
Terbeschikkingstelling voorafgaand aan pensioen	0,2 %	0,3 %	0,2 %	0,3 %
Volledige werkloosheid met bedrijfstoelage	8,6 %	5,3 %	3,6 %	3,8 %
Volledige loopbaanonderbreking / voltijds tijdskrediet	0,6 %	0,6 %	0,5 %	0,5 %
Werkzoekend na voltijdse tewerkstelling	6,4 %	5,2 %	6,8 %	5,9 %
Werkzoekend na een vrijwillig deeltijdse job	0,5 %	0,6 %	0,8 %	0,6 %
Werkzoekend na studies, met wachtuitkering	1,1 %	0,8 %	1,0 %	0,9 %
Vrijstelling van inschrijving als werkzoekende	3,3 %	2,5 %	2,6 %	2,6 %
Andere	24,1 %	30,1 %	31,9 %	28,0 %
	100,0 %	100,0 %	100,0 %	100,0 %

Bron: Kruispuntbank van de Sociale Zekerheid (KSZ)

3.3. Gezinsinkomens en pensioenen

Niveau van de gezinsinkomens (op basis van belastingaangiften 2014 - inkomens 2013)

Gemiddeld inkomen per aangifte	OLEN	Cluster	Provincie	Gewest
2004	24.451	24.904	25.790	25.725
2014	33.079	32.501	33.499	33.199
Evolutie 2004 - 2014	35,3 %	30,5 %	29,9 %	29,1 %

Gemiddeld inkomen per inw.	OLEN	Cluster	Provincie	Gewest
2004	13.645	13.350	13.582	13.485
2014	18.448	18.153	17.762	18.163
Evolutie 2004 - 2014	35,2 %	36,0 %	30,8 %	34,7 %

Evolutie van het gemiddeld inkomen per inw. (1996-2014)

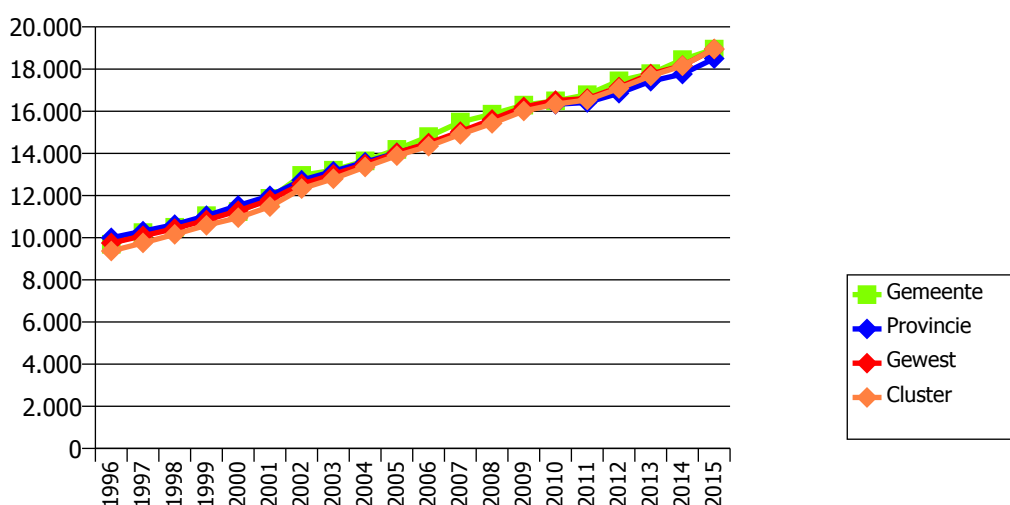

Componenten van het aangegeven gezinsinkomen (op basis van belastingaangiften 2014 - inkomens 2013)				
EUR per inw.	OLEN	Cluster	Provincie	Gewest
Beroepsinkomsten	18.801	18.299	17.848	18.275
Onroerende inkomsten	124	207	209	221
Roerende inkomsten	22	81	128	86
Diverse inkomsten	10	18	23	23
Aftrekbare bestedingen	-509	-453	-446	-443
Tot. netto belastbaar ink.	18.448	18.153	17.762	18.163

Verdeling van de aangiften per inkomensschijf					
	OLEN		Cluster	Provincie	Gewest
	Aantal	% totaal aang.	% totaal aang.	% totaal aang.	% totaal aang.
<10.000	662	9,8 %	12,0 %	13,2 %	12,6 %
<20.000	1.585	23,4 %	23,6 %	25,7 %	25,6 %
<30.000	1.711	25,3 %	24,1 %	23,9 %	23,4 %
<40.000	1.012	15,0 %	14,0 %	13,3 %	13,4 %
<50.000	591	8,7 %	8,5 %	7,7 %	8,0 %
>50.000	1.201	17,8 %	17,8 %	16,2 %	16,9 %
Totaal aantal aangiften	6.762	100,0 %	100,0 %	100,0 %	100,0 %

Bron : FOD Economie - Fiscale inkomens (statbel.fgov.be/nl/statistieken/cijfers/arbeid_leven/fisc/)

Begunstigden van pensioenbedragen (RVP) - 2015

Begunstigden van pensioen	OLEN		Cluster	Provincie	Gewest
	Aantal	in % bevolking	in % bevolking	in % bevolking	in % bevolking
Pensioen (werkn. & zelfst.)	1.873	15,4 %	16,1 %	16,2 %	17,1 %
IGO & Gewaarborgd inkomen	58	0,5 %	0,8 %	0,9 %	0,9 %
Rustpensioen openbare sector	344	2,8 %	3,1 %	3,1 %	3,7 %
Overlevingspensioen openbare	44	0,4 %	0,5 %	0,7 %	0,8 %
Totaal	2.319	19,0 %	20,5 %	20,9 %	22,5 %

Gemiddelde maandelijkse bedragen	OLEN	Cluster	Provincie	Gewest
Pensioen werknemers	1.224	1.087	1.109	1.034
Pensioen zelfstandigen	430	514	487	548
IGO & Gewaarborgd inkomen	436	347	364	346
Rustpensioen openbare sector	2.144	2.324	2.304	2.328
Overlevingspensioen openbare sector	1.416	1.268	1.265	1.246

Bron : RVP

De Rijksdienst Voor Pensioenen (RVP) stelt statistieken op van het aantal pensioengerechtigden op 1 januari en van de uitgekeerde pensioenbedragen. Het gaat om bruto maandelijkse bedragen, die enkel slaan op het wettelijke pensioen. Er wordt dus geen rekening gehouden met aanvullende stortingen uit een eventuele 2de of 3de pensioenpijler.

De oudere bevolking is meer blootgesteld aan het armoederisico. Daarom voorziet het Belgische pensioensysteem verschillende instrumenten om een minimumpensioen te verzekeren. De inkomensgarantie voor ouderen (IGO) is een sociale toelage voor oudere personen en vormt hoofdzakelijk een aanvulling op de pensioenen van werknemers en zelfstandigen.

De inkomensgarantie voor ouderen werd in 1991 ingevoerd ter vervanging van het gewaarborgd inkomen. De toelage van het gewaarborgd inkomen zal uitdoven omdat deze slechts werd behouden bij de personen waarvoor dit een hoger bedrag oplevert dan de IGO.

Aantal begunstigden van pensioenbedragen (RVP) - in % bevolking (2008-2015)

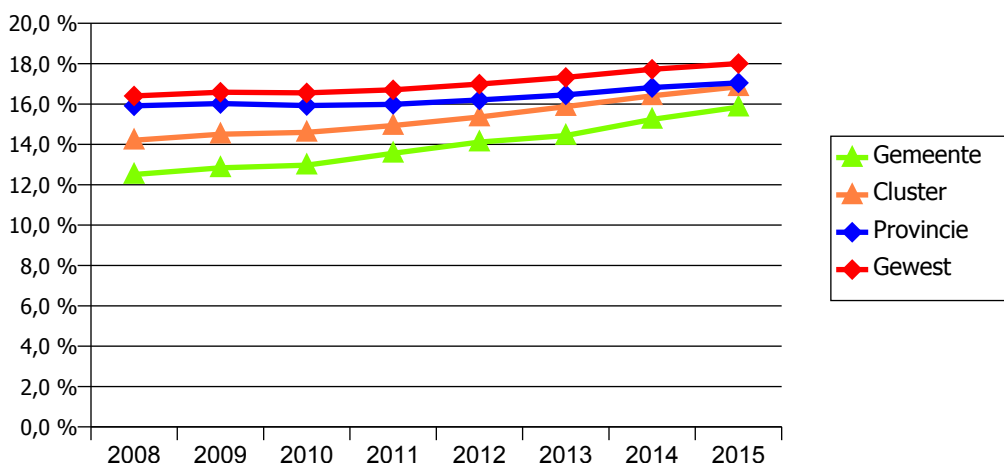

Begunstigden van het recht op maatschappelijke integratie en maatschappelijke hulp -2015

OLEN	2014	2015
Leefloon (RMI)	33	36
Equivalent Leefloon (RMH)	2	4
Totaal	35	40

Aantal begunstigden RMI en RMH per leeftijdscategorie (2015)

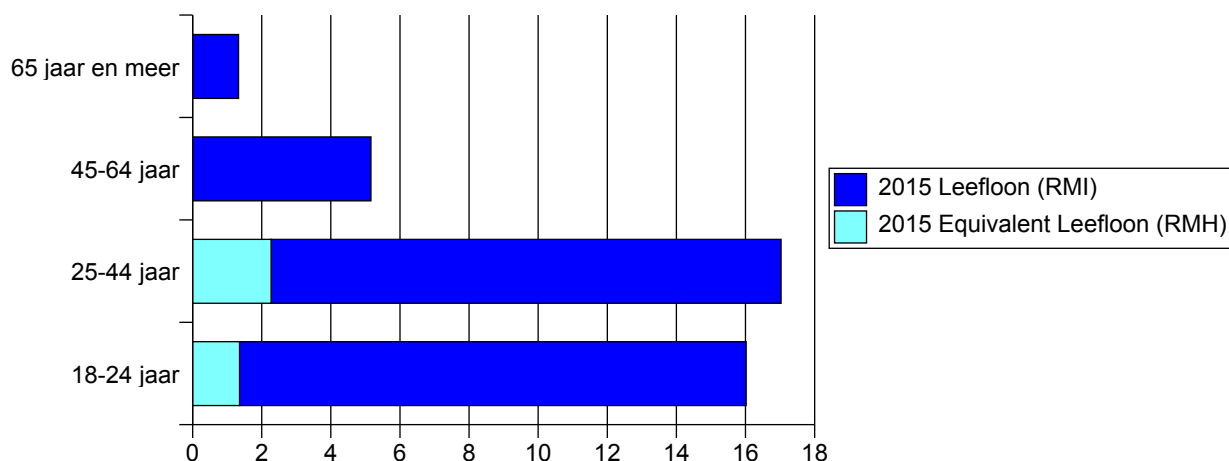

Evolutie aantal begunstigden van RMI en RMH - 2015

OLEN	2014	2015	Vershil	en %
18-24 jaar	13	16	3	21,7 %
25-44 jaar	13	17	4	27,0 %
45-64 jaar	6	5	-1	-19,5 %
65 jaar en meer	1	1	0	23,1 %
Totaal	34	40	5	16,1 %

Aantal begunstigden van maatschappelijke integratie en maatschappelijke hulp - 2015 (per 1000 inwoners)

Totale bevolking	OLEN	Cluster	Provincie	Gewest
Leefloon (RMI)	2,9	2,0	5,3	4,3
Equivalent Leefloon (RMH)	0,3	0,2	1,3	0,9
Totaal	3,2	2,2	6,6	5,1

Bron : POD Maatschappelijke Integratie

Aantal begunstigden van de Inkomensgarantie voor Ouderen (IGO) - 2015

In % van bevolking 65 jaar en meer	2,8 %	4,1 %	4,7 %	4,8 %
------------------------------------	-------	-------	-------	-------

Bron : RVP

Begunstigden van een verhoogde tussenkomst voor medische zorgen

De voorkeursregeling in de ziekteverzekering maakt de gezondheidszorg voor bepaalde personen goedkoper (minder remgeld, lager plafondbedrag voor de maximumfactuur, systeem van betalende derde...).

Het ziekenfonds kent automatisch de verhoogde tegemoetkoming toe voor iemand die een van de volgende uitkeringen geniet:

- het leefloon van het OCMW
- de inkomensgarantie voor ouderen
- de toelage voor personen met een handicap (FOD sociale zekerheid).

Dat is ook het geval:

- voor een kind met een erkende handicap van minstens 66 %
- voor de niet-begeleide minderjarige vreemdelingen
- voor een weeskind dat beide ouders verloren heeft.

Deze nieuwe vereenvoudigde regeling geldt sinds 1 januari 2014. De vroegere 'Verhoogde tegemoetkoming' en het 'OMNIO-statuut' zijn verdwenen en werden vervangen door de 'Verhoogde verzekeringstegemoetkoming'.

OLEN

Evolutie van het aantal begunstigden

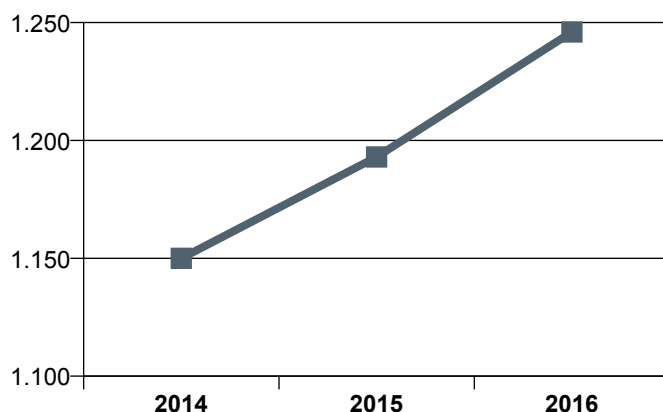

	OLEN
2014	1.150
2015	1.193
2016	1.246

Aantal begunstigden van een verhoogde tussenkomst in % van de bevolking

	OLEN	Cluster	Provincie	Gewest
2014	9,5 %	10,4 %	14,2 %	13,0 %
2015	9,8 %	10,5 %	14,9 %	13,4 %
2016	10,2 %	10,7 %	15,4 %	13,7 %

Bron : SVR - DAR

Verdeling van begunstigen van een verhoogde tussenkomst per leeftijdscategorie (2016)

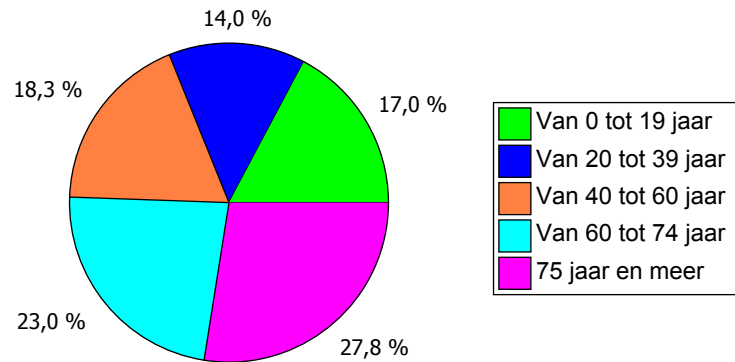

Evolutie aantal begunstigen per leeftijdscategorie

OLEN	2014	2015	2016	Evol. 2014-16	Evol. 2015-16
Van 0 tot 19 jaar	181	184	212	17,1 %	15,2 %
Van 20 tot 39 jaar	149	155	174	16,8 %	12,3 %
Van 40 tot 60 jaar	214	231	228	6,5 %	-1,3 %
Van 60 tot 74 jaar	265	273	286	7,9 %	4,8 %
75 jaar en meer	341	350	346	1,5 %	-1,1 %
Totaal	1.150	1.193	1.246	8,3 %	4,4 %

Vergelijking per leeftijdscategorie

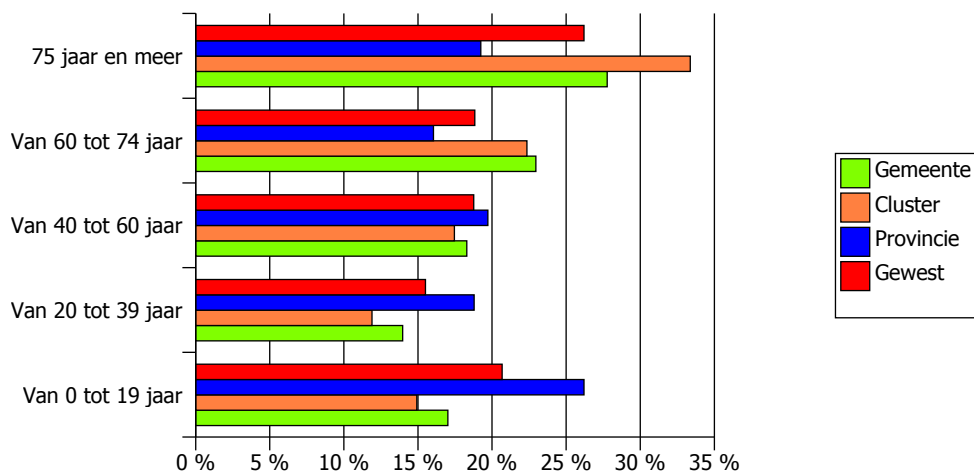

Bron : SVR - DAR

3.4. Bodembestemming en vastgoeddynamiek *

Bodembestemming (kadastrale oppervlakte) : 2015

Kad. oppervlakte	Bevolkingsdichtheid			
OLEN	Cluster	Provincie	Gewest	
in Ha	Inw / Km ²	Inw / Km ²	Inw / Km ²	Inw / Km ²
2.017,0	604,2	367,9	692,3	513,2

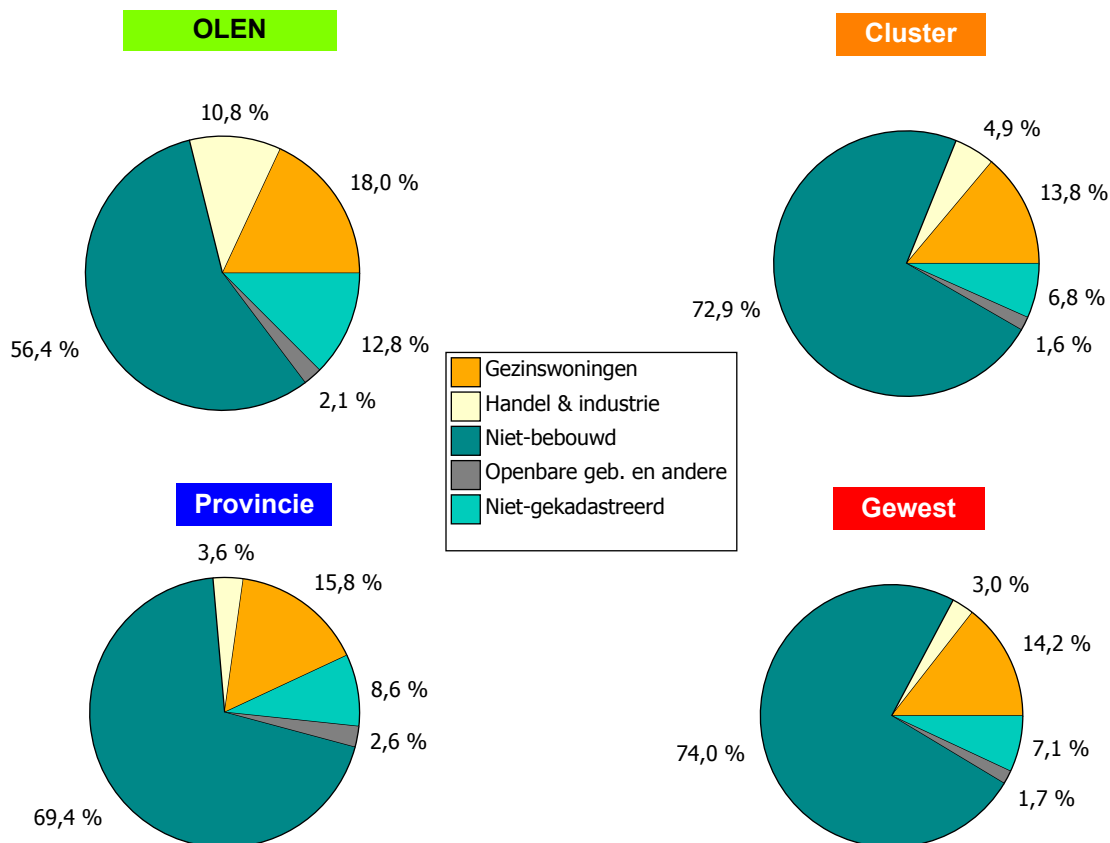

Evolutie van de bodembestemming : verschil 2010 - 2015

	OLEN		Cluster	Provincie	Gewest
	in Ha	in %	in %	in %	in %
Gezinswoningen	24,0	6,1 %	6,6 %	5,8 %	4,9 %
Handel & industrie	17,0	7,3 %	3,4 %	0,4 %	1,8 %
Niet-bebouwd	-43,0	-3,2 %	-1,6 %	-1,3 %	-1,1 %
Openbare geb. en andere	1,0	2,1 %	4,6 %	0,6 %	1,2 %

Pandenbestand : 2010 - 2015 (aantal woningen)

OLEN	2010	in %	2015	in %	Vershil	Vershil in %
Open bebouwingen	2.660	54,2 %	2.763	52,5 %	103	3,9 %
Half open bebouwingen	961	19,6 %	1.004	19,1 %	43	4,5 %
Gesloten bebouwingen	593	12,1 %	622	11,8 %	29	4,9 %
Buildings & appartementen	459	9,4 %	649	12,3 %	190	41,4 %
Handelshuizen	108	2,2 %	103	2,0 %	-5	-4,6 %
Andere gebouwen	127	2,6 %	125	2,4 %	-2	-1,6 %
Totaal aantal	4.908	100,0 %	5.266	100,0 %	358	7,3 %

* Bron: FOD Economie - Bodembestemming, gebouwenbestand en verkoop van onroerend goed (statbel.fgov.be)

Verdeling van de bebouwing volgens bouwjaar: 2015

	OLEN	Cluster	Provincie	Gewest
Gemiddeld aantal inw / woning	2,31	2,31	2,15	2,08
% "open" en "half open" bebouwingen	71,5 %	71,2 %	39,0 %	47,5 %
% Woningen met badkamer	92,6 %	95,2 %	92,3 %	92,9 %
% Woningen met centrale verwarming	83,8 %	82,4 %	75,8 %	74,8 %
% Woningen < 65 m ²	2,7 %	2,6 %	10,9 %	8,5 %

Verdeling van de bebouwing volgens bouwjaar: 2015

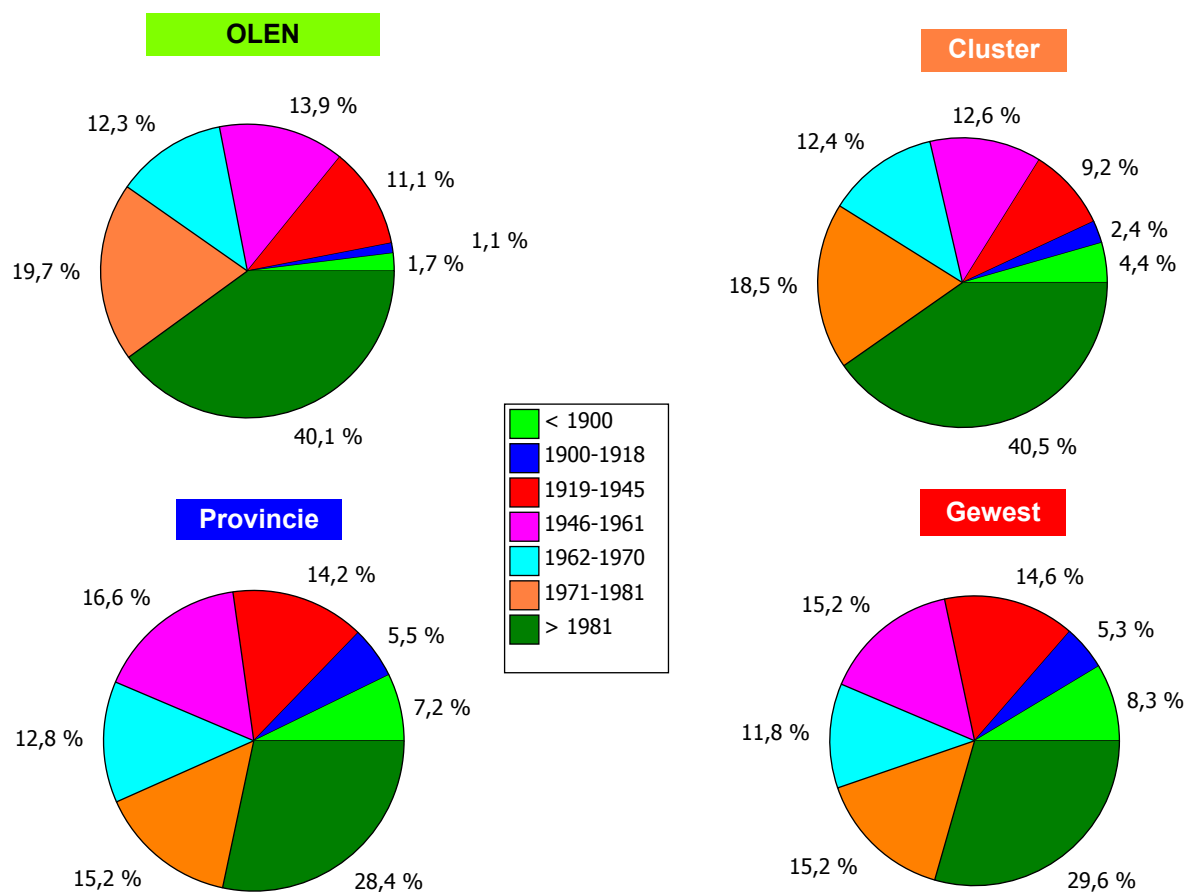

Veroudering van de bevolking en vastgoeddynamiek

Op lokaal niveau en vanuit statistisch oogpunt houdt het fenomeen van de vergrijzing van de bevolking nauw verband met een verouderd onroerend patrimonium, een bescheiden omvang van de woningen en een zekere zwakte inzake woonconfort.

De zwakke vastgoeddynamiek en de afname van de actieve bevolking geven onder meer aanleiding tot een daling van de belastbare basis. Gemeenten met een sterke demografische groei daarentegen, kennen vaak een sterke vastgoeddynamiek (verkoop van bouwgrond, aantal bouwvergunningen, nieuwbouwwoningen) en een stijging van de belastbare basis (kadastrale inkomens en inkomensbelasting).

Ook het inkomenspeil van de migrerende bevolking kan een aanzienlijke impact hebben (vb: steden die politieke vluchtelingen opvangen of toeristische gemeenten die een aantrekkingskracht hebben op welstellende senioren).

Vastgoedactiviteit : verkoop van onroerend goed (1992-2015)

Gemiddelde prijs 2015	OLEN	Cluster	Provincie	Gewest
Woonhuis (eenh.prijs)	224.077	234.390	238.921	223.441
Appartement (eenh.prijs)	173.779	218.009	214.868	229.909
Bougrond (prijs m ²)	172,8	163,6	182,0	178,1

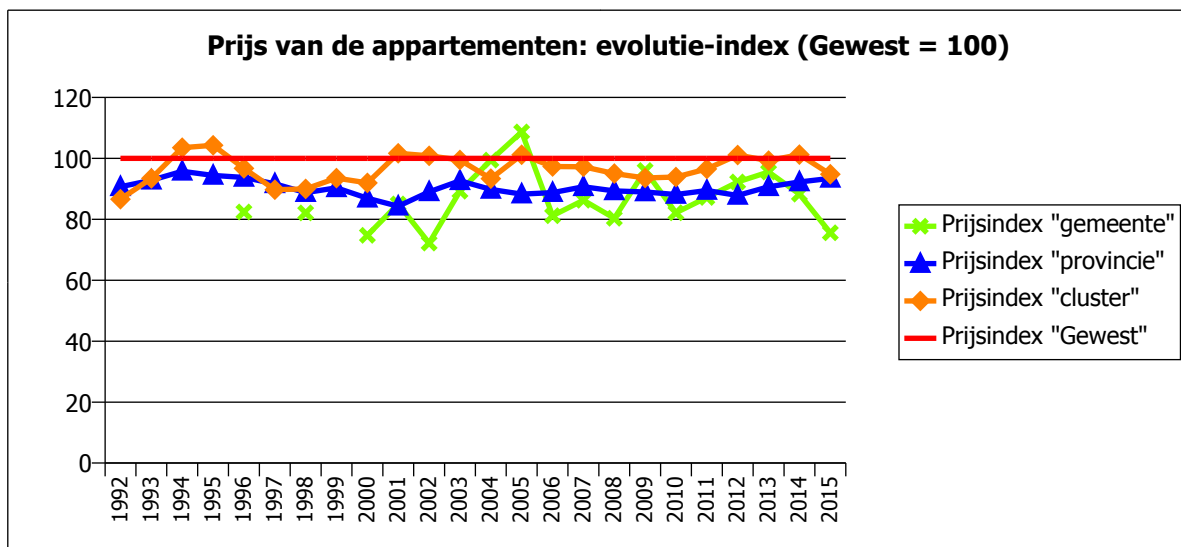
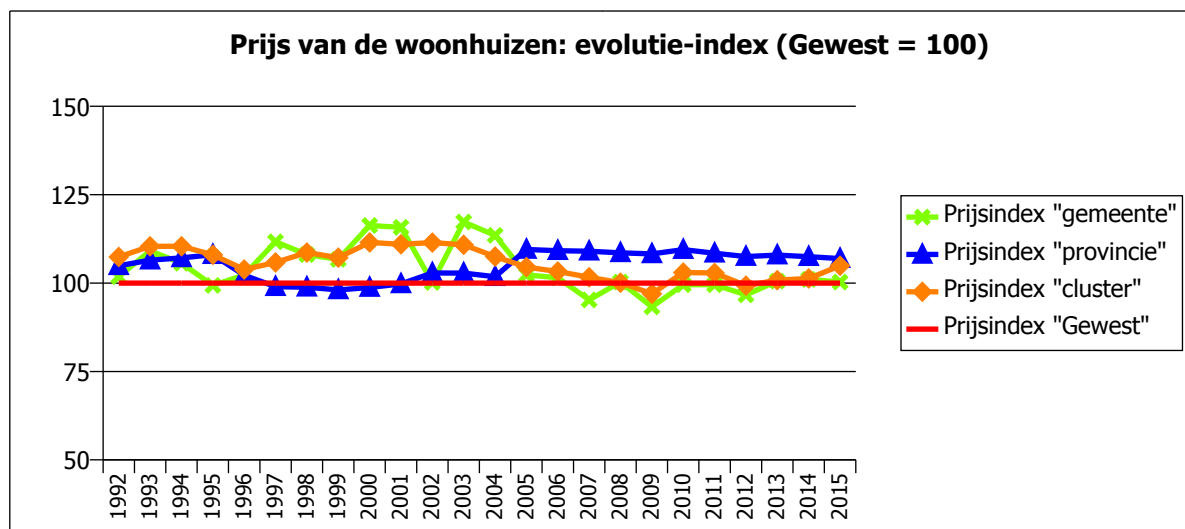
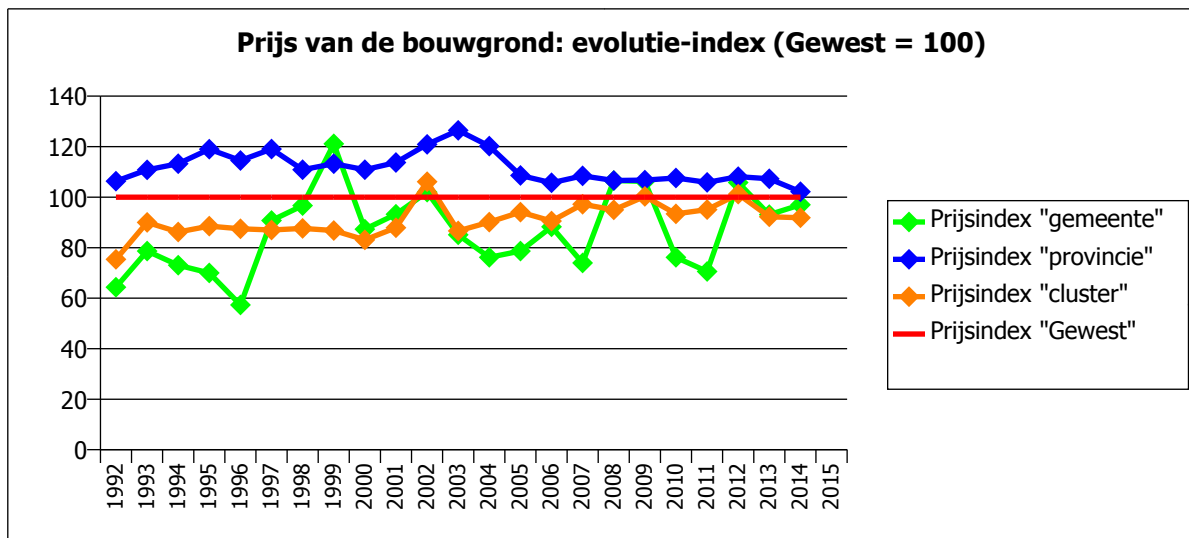

* Bron: FOD Economie - Bodembestemming, gebouwenbestand en verkoop van onroerend goed (statbel.fgov.be)

Vastgoedactiviteit : toekenning van bouwvergunningen (nieuwbouw - residentiële sector)

Gemiddeld aantal bouwvergunningen voor nieuwe woningen (per gemeente)

	OLEN	Cluster	Provincie	Gewest
2012	61	103	121	110
2015	58	98	101	104
Evolutie in %	-4,9 %	-4,1 %	-15,9 %	-5,2 %

Aantal bouwvergunningen per 1000 bestaande woningen

	OLEN	Cluster	Provincie	Gewest
2012	12,0	14,4	10,3	11,2
2015	11,0	13,3	8,4	10,4

Gemiddelde bewoonbare oppervlakte (in m²) van de nieuwe woningen

	OLEN	Cluster	Provincie	Gewest
2012	102	114	100	105
2015	82	97	102	98
Evolutie in %	-19,3 %	-14,7 %	1,7 %	-6,7 %

Belastbaar kadastraal inkomen (in EUR/Inw.) volgens bestemming - Evolutie 2010-2015

Totaal		OLEN	Cluster	Provincie	Gewest
	2010	1.021	778	723	656
	2015	1.022	757	715	661
	Evolutie in %	0,1 %	-2,7 %	-1,1 %	0,7 %

Per bestemming

Gezinswoningen					
	2010	327	378	432	415
	2015	354	406	450	436
	Evolutie in %	8,1 %	7,2 %	4,1 %	5,2 %

Handel & industrie					
	2010	671	377	261	212
	2015	639	328	236	195
	Evolutie in %	-4,8 %	-12,9 %	-9,6 %	-7,9 %

Niet-bebouwd					
	2010	5	8	13	12
	2015	4	8	13	12
	Evolutie in %	-19,1 %	-2,9 %	0,1 %	-0,2 %

Openbare geb. en andere					
	2010	18	15	16	17
	2015	25	16	16	17
	Evolutie in %	41,6 %	3,4 %	-3,2 %	-1,8 %

* Bron: FOD Economie - Bodembestemming, gebouwenbestand en verkoop van onroerend goed (statbel.fgov.be)

3.5. Synthetische indicatoren van de vergrijzing (Belfius Research, 2007)

Onze analyse van de sociaaleconomische typologie van de gemeenten berust op de resultaten van een factoranalyse. Deze statistische verwerking bestaat erin om verschillende basisvariabelen te herleiden tot een beperkt aantal synthetische variabelen (de factoren). Deze analyse heeft geleid tot de identificatie van factoren, die representatief zijn voor de levensstandaard en voor de veroudering van de bevolking. Voor elkeen van de factoren bekomt elke gemeente een "factorscore", en dit op basis van de waarden van de oorspronkelijke indicatoren. De factoren zijn gestandaardiseerd. Het gemiddelde van de scores is gelijk aan nul en de variantie gelijk aan één. Hoe meer de factorscore afwijkt van 0 (in positieve of negatieve zin), hoe meer de gemeente een uitgesproken karakter vertoont voor de betrokken factor.

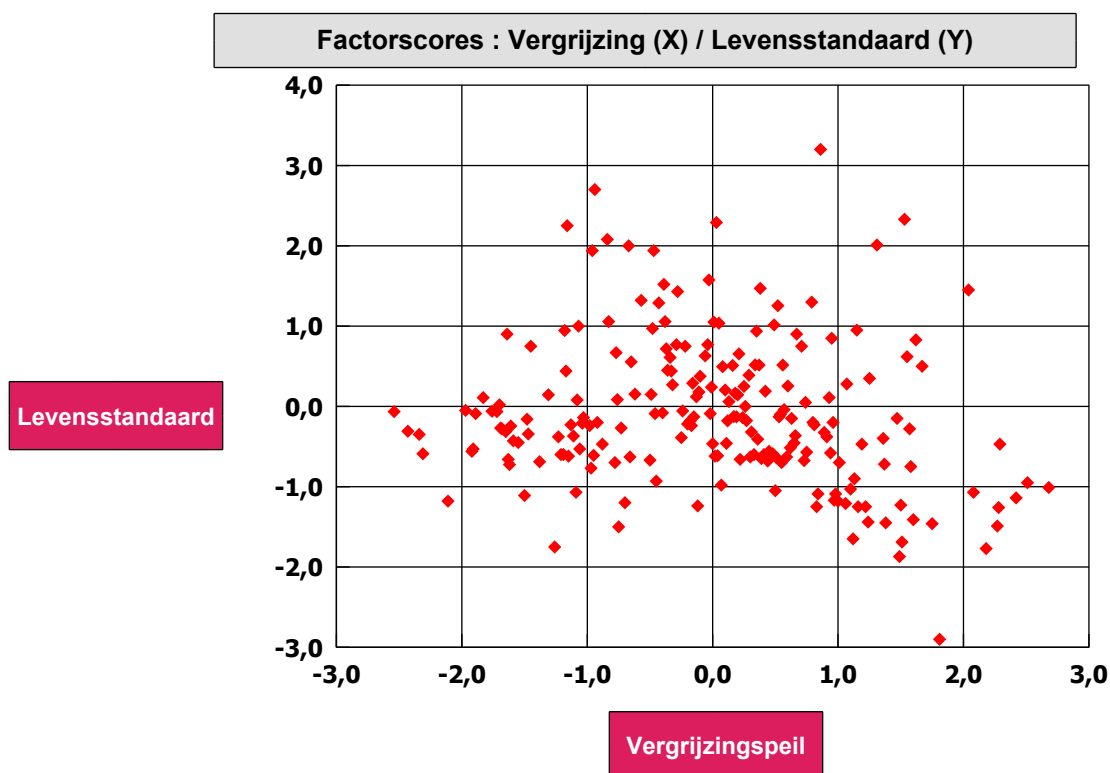

		Score "Vergrijzing"	Score "Levensstandaard"
Gemeente	OLEN	-1,61	-0,58
Cluster	V13	-1,30	-0,15
Provincie	Antwerpen	-0,43	0,08

Interpretatie van de factoren "vergrijzing" en "levensstandaard"

De factor "vergrijzing" synthetiseert uiteraard specifieke demografische indicatoren (zoals het % oudere bevolking, het % alleenstaanden, de afhankelijkheidsgraad, de sterftegraad,...), maar associeert er eveneens vastgoedindicatoren mee (leeftijd van de woningen, het % kleine woningen, het aandeel woningen met beperkt confort,...). De zwakke vastgoeddynamiek en de daling van de actieve bevolking gaan samen met een verzwakking van de belastbare basis.

De factor "levensstandaard" groepeert verschillende indicatoren met betrekking tot het inkomenspeil van de bevolking (gemiddeld inkomen per aangifte, % inkomens boven 25.000 €), het confort en de uitrusting van de woning (% woningen > 125m², gemiddelde verkoopprijs van gronden en woningen, residentieel kadastraal inkomen, % huishoudens met pc en internet) en het socio-professioneel statuut van de gemeente (% hoger opgeleiden, actieve bevolking tewerkgesteld in de privésector, ...)

4. Residentiële ouderenzorg en dienstverlening aan ouderen *

Tot 2010 werd het ouderenbeleid in Vlaanderen geregeld door de decreten thuiszorg (1998) en ouderenzorg (1985). In het decreet thuiszorg werden bruggen voorzien tussen de thuiszorg enerzijds en de residentiële zorg anderzijds (o.m. door het principe van indicatiestelling), maar deze bleven eerder beperkt. Met de goedkeuring van het woonzorgdecreet wenst de Vlaamse Regering deze bruggen te versterken. Dit decreet, dat het bejaardenbeleid wil aanpassen aan de noden van de 21ste eeuw, heeft immers tot doel om de verschillende soorten ouderenzorg te integreren.

4.1. Residentiële ouderenzorg: bestaande aanbod

Voorzieningen op regionaal niveau (2015)

Erkende woongeleg. + erkenningaanvragen	Woonzorgcentra		Assistentiewoningen	
	Aantal woongeleg.	in %	Aantal woongeleg.	in %
VZW	44.881	55,1 %	0	0,0 %
Commerciële sector	11.725	14,4 %	0	0,0 %
Publieke sector	24.809	30,5 %	0	0,0 %
n.a.			19.179	100,0 %
Totaal	81.415	100,0 %	19.179	100,0 %

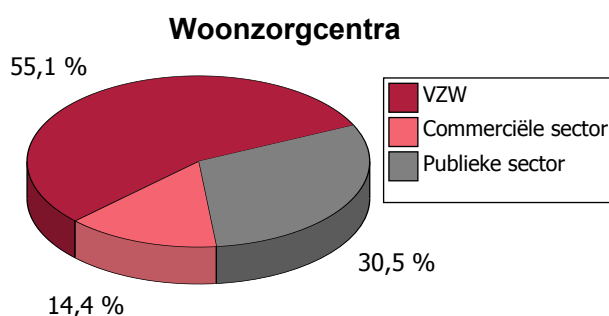

Programmatie	
	Woonzorgcentra
2015	100.143
2016	101.935
Vershil	1.792
Vershil in %	1,8 %

Aanbod en programmatie van intramurale zorg

Op het gebied van de intramurale zorg voorziet het woonzorgdecreet in woonzorgcentra en assistentiewoningen (die zorg met aandacht voor sociale cohesie zullen combineren). Het spreekt voor zich dat beide voorzieningen zowel op associatieve, commerciële als op publieke basis georganiseerd kunnen worden.

De Vlaamse regering voorzag in een programmering volgens dit schema:

- 1 woongelegenheid per 100 bejaarden in de leeftijdsgroep 65 tot 74 jaar
 - 4 woongelegenheden per 100 bejaarden in de leeftijdsgroep 75 tot 79 jaar,
 - 12 woongelegenheden per 100 bejaarden in de leeftijdsgroep 80 tot 84 jaar,
 - 23 woongelegenheden per 100 bejaarden in de leeftijdsgroep 85 tot 89 jaar en
 - 32 woongelegenheden per 100 bejaarden in de leeftijdsgroep 90 jaar en ouder.
- Het bekomen aantal woongelegenheden wordt vermenigvuldigd met 1,047.

Groepen van assistentiewoningen zijn de opvolgers van serviceflats. De Vlaamse Regering heeft zoals voorzien in het Woonzorgdecreet dit nieuwe regime uitgewerkt via het Assistentiewoningenbesluit van 12 oktober 2012.

- Voortaan geldt er geen programmatie meer voor groepen van assistentiewoningen, ongeacht of ze al dan niet erkend worden
- Voortaan is de erkenning van een groep van assistentiewoningen facultatief (maar erkenning is een kwaliteitslabel)
- Sociale huisvestingsmaatschappijen kunnen samen met een zorgpartner sociale assistentiewoningen bouwen voor mensen met beperkte middelen.

* Bron : Op basis van gegevens van het Agentschap Zorg en Gezondheid Vlaanderen

Situatie op gemeentelijk niveau *	OLEN
-----------------------------------	------

Erkenningen		2015	
		Aant. instell.	Aant. woongel.
Woonzorgcentra	VZW	1	55
	Commerciële sector	1	65
	Publieke sector	0	0
	Totaal	2	120

Assistentiewoningen	VZW	1	0
	Commerciële sector	1	0
	Publieke sector	0	0
	n.a.	0	35
	Totaal	2	35

Totaal		4	155
---------------	--	----------	------------

Erkenningsaanvragen en programmatie		2015	2016
		Aant. woongel.	Aant. woongel.
Woonzorgcentra	Erkenningsaanvragen	9	
	Gepland	0	
	Geprogrammeerd	161	168

Marge voor de "creatie van woonegelegenheden" **		2015
2015	Woonzorgcentra	32

** De marge voor de creatie van nieuwe wooneenheden is het verschil tussen het aantal "geprogrammeerde" wooneenheden en de eenheden die erkend zijn, gepland of het voorwerp uitmaken van een lopende erkenningsaanvraag.

Evolutie van het aantal "geprogrammeerde woonegelegenheden" in woonzorgcentra (programmatieregels toegepast op de bevolkingsvooruitzichten)

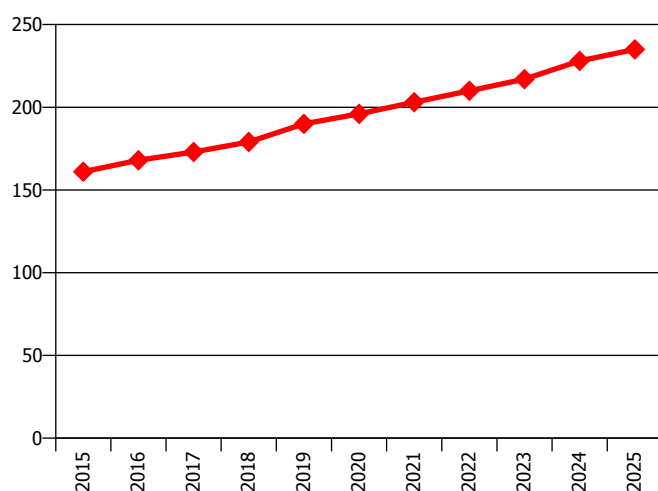

Dienstjaar	Geprogramm.	Creatiemarge
2015	161	32
2016	168	39
2017	173	44
2018	179	50
2019	190	61
2020	196	67
2021	203	74
2022	210	81
2023	217	88
2024	228	99
2025	235	106

Eigen berekeningen op basis van de bevolkingsvooruitzichten per gemeente, opgesteld door Studiedienst Vlaamse Regering (SVR)

4.2. Alternatieve vormen van opvang en ondersteunende diensten voor ouderen *

Het woonzorgdecreet wil, door de integratie van de thuiszorg en de residentiële zorg, de bejaarden, meer nog dan vroeger, de kans geven om zo lang mogelijk thuis te blijven wonen. Bovendien worden een aantal voorzieningen, zoals de centra voor herstelverblijf en de thuiszorg, nu ook officieel erkend binnen het Vlaamse ouderenbeleid.

A. Lokale centra

Lokale dienstencentra

Een lokaal dienstencentrum is een voorziening die als opdracht heeft aan de gebruikers :

- 1° activiteiten aan te bieden van algemene informatieve, vormende en recreatieve aard om de zelfredzaamheid en het sociale netwerk van de gebruikers te versterken, in overleg met lokale verenigingen en organisaties die gelijksoortige activiteiten aanbieden;
- 2° hulp aan te bieden bij activiteiten van het dagelijkse leven.

Erkende centra - 2015	OLEN	Cluster	Provincie	Gewest
VZW	0	1	4	24
Publieke sector	1	8	77	200
Totaal	1	9	81	224
Geprogrammeerd	1	19	156	587
Programmatiegraad	50,0 %	35,1 %	45,2 %	33,6 %

Centra voor kortverblijf (CVK)

Een centrum voor kortverblijf is een voorziening waar aan gebruikers van 65 jaar of ouder ofwel gedurende een beperkte periode dag en nacht ofwel alleen 's nachts huisvesting en ouderenzorg wordt aangeboden. Daarenboven moet het kortverblijf ook kunnen voorzien in crisisopvang. Een erkend centrum voor kortverblijf kan alleen worden uitgebraat in daartoe bestemde lokalen van een erkend woonzorgcentrum of van een erkend centrum voor herstelverblijf.

Erkende centra - 2016	OLEN	Cluster	Provincie	Gewest
VZW	0	5	63	257
Commerciële sector	0	1	6	23
Publieke sector	0	5	34	148
Totaal	0	11	103	428

Dagverzorgingscentra

Een dagverzorgingscentrum biedt opvang en verzorging overdag. Ouderen kunnen er meerdere dagen of uren per week terecht. Het personeel helpt hen bij het wassen en de verzorging. Naast een warme maaltijd en vervoer zijn er ook activiteiten voorzien voor activatie, revalidatie en ontspanning.

Erkende centra - 2015	OLEN	Cluster	Provincie	Gewest
VZW	0	6	36	164
Commerciële sector	0	0	0	0
Publieke sector	0	2	13	59
Totaal	0	8	49	223

Op basis van gegevens van het Vlaams Agentschap Zorg en Gezondheid

B. Thuiszorgvoorzieningen

Onder thuiszorgvoorzieningen wordt verstaan: de zorg aan huis of de zorg die er specifiek op gericht is de gebruiker te handhaven in of te laten terugkeren naar zijn natuurlijk thuismilieu

Gepresteerde uren : gezinszorg (2015)

OLEN	Publieke sector	in %	VZW	in %	Totaal	in %
Gepresteerde	10.193	31,4 %	22.302	68,6 %	32.495	100,0 %

Geprogrammeerd					31.597	100,0 %
----------------	--	--	--	--	--------	---------

	Invullingsgraad	OLEN	Cluster	Provincie	Gewest
2011	Gezinszorg	94,4 %	92,0 %	78,1 %	79,4 %
2015	Gezinszorg	102,8 %	89,1 %	75,9 %	75,9 %

	Aantal uren / inw.	OLEN	Cluster	Provincie	Gewest
2011	Gezinszorg	2,35	2,46	2,34	2,42
2015	Gezinszorg	2,67	2,64	2,41	2,49

C. Vlaamse zorgverzekering

De Vlaamse zorgverzekering biedt een tegemoetkoming in de kosten voor niet-medische zorg. Het systeem beslaat twee delen:
o de aansluiting bij een zorgkas en de betaling van de jaarlijkse bijdrage;
o het bekomen van een uitkering voor thuiszorg of residentiële zorg als men zorgbehoevend is.

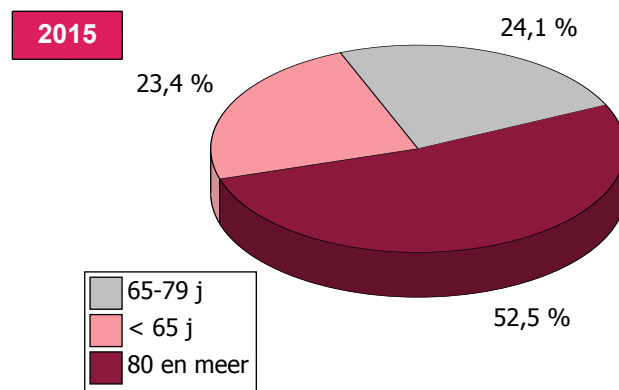

	2011	in %	2015	in %	Evol.11-15	Evol. in %
Mantel- en thuiszorg	282	83,9 %	322	76,1 %	40	14,2 %
Residentiële zorg	54	16,1 %	101	23,9 %	47	87,0 %
Totaal	336	100,0 %	423	100,0 %	87	25,9 %

Aantal dossiers per 1000 inwoners	OLEN	Cluster	Provincie	Gewest
Mantel- en thuiszorg	26	26	20	25,7
Residentiële zorg	8	10	11	11,6
Totaal	35	36	31	37,3

Op basis van gegevens van het Vlaams Agentschap Zorg en Gezondheid

4.3. Thuisverpleging (per arrondissement) *

Arrondissement Turnhout

	Aantal prestaties		
	2011	2015	Evolutie
Minder dan 15 jaar	21.891	27.818	27,1 %
15 - 39 jaar	143.660	163.292	13,7 %
40 - 64 jaar	757.911	785.260	3,6 %
65-79 jaar	1.587.395	1.637.618	3,2 %
80 jaar en meer	2.250.625	2.690.847	19,6 %
Totaal	4.761.482	5.304.835	11,4 %

	Aantal forfaits		
	2011	2015	Evolutie
Minder dan 15 jaar	7.375	5.690	-22,8 %
15 - 39 jaar	29.023	36.762	26,7 %
40 - 64 jaar	136.515	159.956	17,2 %
65-79 jaar	309.846	297.047	-4,1 %
80 jaar en meer	584.633	670.219	14,6 %
Totaal	1.067.392	1.169.674	9,6 %

Aantal prestaties en forfaits volgens leeftijdsgroep (2015)

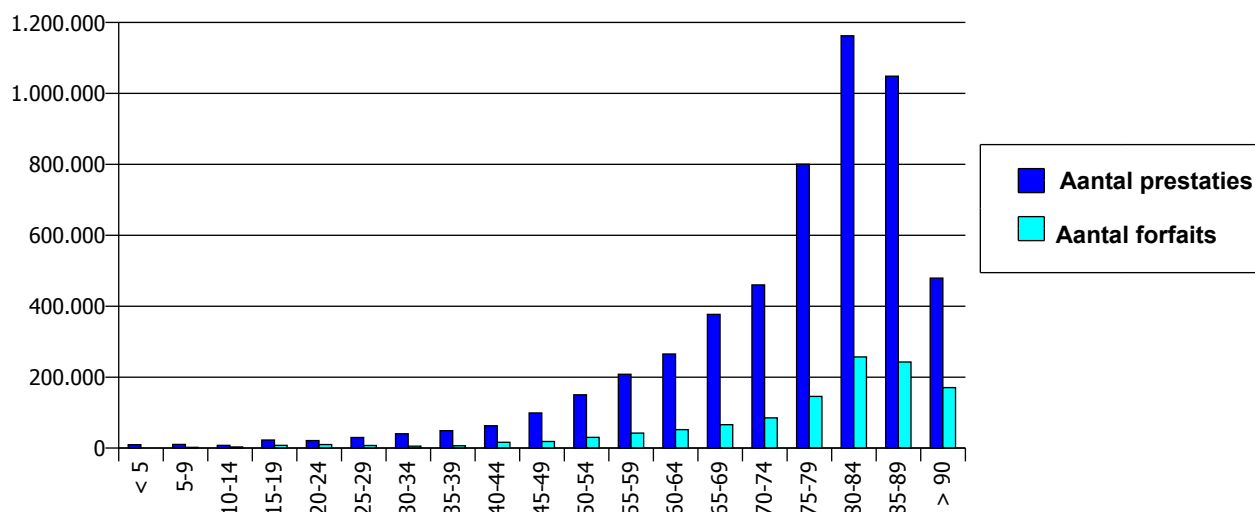

Thuisverpleging (RIZIV)

Thuisverpleging komt tussen op verschillende niveau's. In de meeste gevallen is een medisch voorschrift noodzakelijk. Bijkomend is er in sommige situaties nood aan het akkoord van de arts.

Thuisverpleging per prestatie

Deze hebben betrekking op hygiënische zorgen, prestaties of andere ondersteuning. Zij zijn meestal beperkt in de tijd en worden terugbetaald per prestatie. Deze vorm van thuisverpleging wordt in het algemeen gegeven naar aanleiding van een ziekte of een ongeval dat een behandeling met inspuitingen vereist of een chirurgische ingreep waarna tijdelijke hulp nodig is inzake hygiënische zorgen.

Forfaitaire tegemoetkoming diensten thuisverpleging

Voor bepaalde chronische gevallen en sterk afhankelijke patiënten, is er langdurig nood aan verpleging. Er zijn 3 forfaits (A, B en C) die worden toegekend op basis van precieze criteria, een medisch voorschrift en met een akkoord van de geneesheer-raadgever van de mutualiteit.

In functie van de afhankelijkheidsgraad van de patiënt (om zich te wassen, aan te kleden, te eten,...) en de noodzakelijke zorgen op basis van de Katz-schaal, wordt het forfait A, B of C toegekend.

Aantal prestaties en forfaits per inwoner

Arrondissement Turnhout

	Prestaties per inw.	Forfaits per inw.
2011	10,8	2,4
2015	11,7	2,6

Aantal prestaties en forfaits per inwoner volgens leeftijdsgroep (2015)

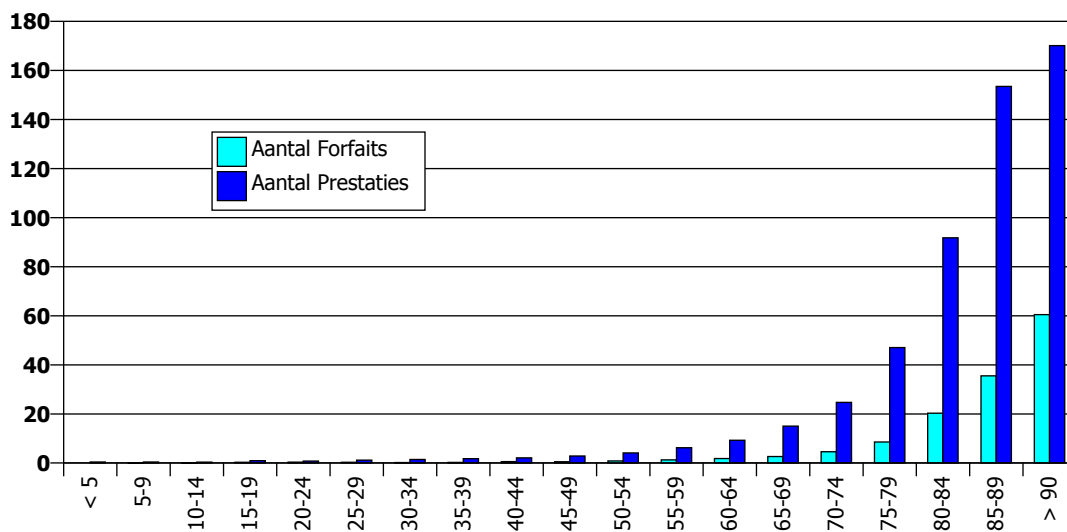

Vergelijkende analyse

Prestaties per inw.	Arrond.	Provincie	Gewest
Minder dan 15 jaar	0,4	0,2	0,4
15 - 39 jaar	1,2	0,9	1,3
40 - 64 jaar	4,8	3,8	5,7
65-79 jaar	27,0	20,7	27,9
80 jaar en meer	108,7	78,3	89,2
Totaal	142,1	103,9	124,4

Forfaits per inw.	Arrond.	Provincie	Gewest
Minder dan 15 jaar	0,1	0,1	0,1
15 - 39 jaar	0,3	0,2	0,3
40 - 64 jaar	1,0	0,7	1,1
65-79 jaar	4,9	3,6	5,5
80 jaar en meer	27,1	16,9	25,7
Totaal	33,3	21,5	32,7

Bijlage : samenstelling van de sociaaleconomische cluster (Belfius, 2007)

Code	Benaming van de cluster
V13	Verstedelijkte plattelandsgemeenten met industriële activiteit en demografische groei

Voor meer toelichting : www.belfius.be/onzestudies (Public & Social)

Provincie	Gemeente
Antwerpen	BEERSE
	GROBBENDONK
	HOOGSTRATEN
	MALLE
	OLEN
	WESTERLO
West-Vlaanderen	WIELSBEKE
Oost-Vlaanderen	AALTER
	DEINZE
Limburg	OPGLABBEEK
	OVERPELT
	TESSENDERLO

Aantal gemeenten (vergelijkingscategorie)

Cluster	Provincie	Gewest
12	70	308